



毎月勤労統計調査 地方調査結果速報 — 群馬県結果 —

— 群馬県の賃金・労働時間及び雇用の動き —

平成23年12月分

主な項目の対前年同月比の動き
(調査産業計：事業所規模30人以上)

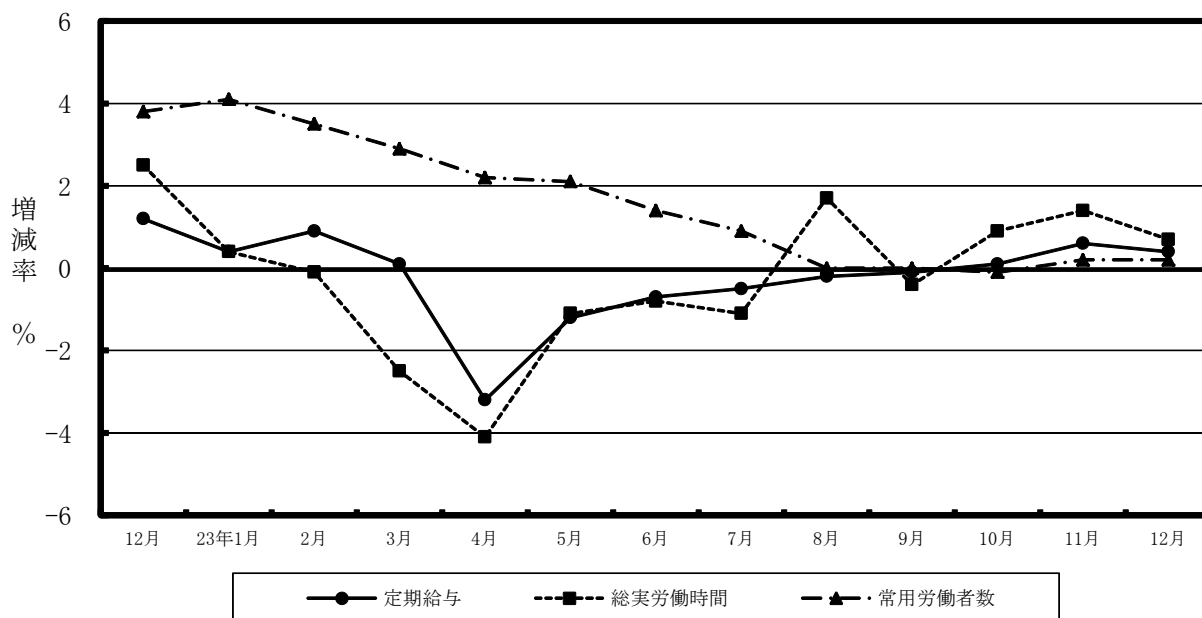

群馬県企画部統計課

目 次

1	賃金の動き（規模5人以上） （規模30人以上）	----- 1
2	労働時間の動き（規模5人以上） （規模30人以上）	----- 2
3	雇用の動き（規模5人以上） （規模30人以上）	----- 3
第1-1表	産業及び性別常用労働者の1人平均月間現金給与額（規模5人以上）	----- 4
第1-2表	”	（規模30人以上） ----- 5
第2-1表	産業及び性別常用労働者の1人平均月間出勤日数及び労働時間数（規模5人以上）	----- 6
第2-2表	”	（規模30人以上） ----- 7
第3-1表(1)	産業及び性別常用労働者の月末及び増加減少推計労働者数並びに パートタイム労働者数及びパートタイム労働者比率（計）（規模5人以上）	----- 8
	(2) ” (男)（規模5人以上）	
	(3) ” (女)（規模5人以上）	----- 9
第3-2表(1)	”	（計）（規模30人以上）
	(2) ” (男)（規模30人以上）	----- 10
	(3) ” (女)（規模30人以上）	
第4-1表(1)	産業、就業形態別全常用労働者の1人平均月間現金給与額（規模5人以上）	----- 11
	(2) 産業、就業形態別全常用労働者の1人平均出勤日数及び実労働時間（規模5人以上）	
	(3) 産業、就業形態別全常用労働者の前月末、増加、減少及び本月末推計労働者数 （規模5人以上）	
第4-2表(1)	産業、就業形態別全常用労働者の1人平均月間現金給与額（規模30人以上）	----- 12
	(2) 産業、就業形態別全常用労働者の1人平均出勤日数及び実労働時間（規模30人以上）	
	(3) 産業、就業形態別全常用労働者の前月末、増加、減少及び本月末推計労働者数 （規模30人以上）	
第5-1表	産業別賃金指数（規模5人以上）	----- 13
第5-2表	”	（規模30人以上） ----- 14
第6-1表	産業別労働時間及び雇用指数（規模5人以上）	----- 15
第6-2表	”	（規模30人以上） ----- 16
第7表	全国の結果	----- 17
第8表	全国の賃金及び雇用指数（調査産業計）	----- 18
	毎月勤労統計調査地方調査の説明	----- 19

1 賃金の動き

(1) 事業所規模5人以上

12月の調査産業計における常用労働者1人当たりの「現金給与総額」は、前年比0.8%増の527,463円であった。このうち「きまって支給する給与（定期給与）」は、前年比2.0%増の255,242円であった。

また、「特別に支払われた給与（特別給与）」は、前年と比べ574円減の272,221円であった。

1人平均月間現金給与等

産業名	現金給与総額			きまって支給する給与			特別給与	
	金額	前月比	前年比	金額	前月比	前年比	金額	前年差
	円	%	%	円	%	%	円	円
調査産業計	527,463	97.6	0.8	255,242	0.1	2.0	272,221	-574
建設業	455,232	61.4	-17.0	285,826	1.2	-5.9	169,406	-75,411
製造業	629,478	104.2	1.9	288,397	0.7	0.7	341,081	9,674
電気・ガス 熱供給・水道業	981,724	144.6	-19.0	420,820	4.9	-4.7	560,904	-209,669
情報通信業	968,866	152.0	9.4	384,318	0.7	1.1	584,548	79,667
運輸業、郵便業	565,060	95.0	0.8	287,187	-0.4	-3.0	277,873	13,497
卸売業、小売業	357,078	66.3	2.3	201,864	0.8	10.7	155,214	-11,212
金融業、保険業	883,752	139.2	8.8	352,096	0.7	9.2	531,656	41,989
学術研究、専門・ 技術サービス業	739,357	104.4	-9.6	355,947	-0.2	7.8	383,410	-104,097
宿泊業、飲食 サービス業	156,638	27.6	20.3	128,070	4.4	12.6	28,568	12,083
生活関連サー ビス、娯楽業	203,755	29.5	-4.2	154,764	1.7	-8.8	48,991	6,197
教育、学習支援業	860,413	183.0	2.8	302,923	-0.4	-2.2	557,490	30,141
医療、福祉	564,564	111.6	-1.3	249,438	-2.7	-0.8	315,126	-5,382
複合サービス事業	724,577	172.2	4.6	276,958	4.2	8.3	447,619	10,992
サービス業 (他に分類されないもの)	271,333	32.6	-8.2	192,541	-2.3	1.9	78,792	-27,640

(2) 事業所規模30人以上

12月の調査産業計における常用労働者1人当たりの「現金給与総額」は、前年比0.3%減の611,888円であった。このうち「きまって支給する給与（定期給与）」は、前年比0.4%増の274,185円であった。

また、「特別に支払われた給与（特別給与）」は、前年と比べ3,098円減の337,703円であった。

1人平均月間現金給与等

産業名	現金給与総額			きまって支給する給与			特別給与	
	金額	前月比	前年比	金額	前月比	前年比	金額	前年差
	円	%	%	円	%	%	円	円
調査産業計	611,888	110.4	-0.3	274,185	0.0	0.4	337,703	-3,098
建設業	755,148	126.5	-4.5	332,226	-0.3	-1.1	422,922	-31,976
製造業	722,656	116.1	4.0	309,203	1.1	1.8	413,453	22,081
電気・ガス 熱供給・水道業	887,642	117.7	-26.8	440,530	8.0	-0.3	447,112	-323,461
情報通信業	1,060,668	159.8	1.8	409,271	0.3	-1.1	651,397	23,230
運輸業、郵便業	626,392	111.0	-3.4	296,351	0.5	-0.7	330,041	-20,334
卸売業、小売業	339,204	77.3	1.4	179,986	0.9	-0.4	159,218	5,431
金融業、保険業	940,593	124.1	-3.1	396,225	4.5	1.6	544,368	-35,498
学術研究、専門・ 技術サービス業	946,219	133.6	-6.5	394,414	-0.4	0.6	551,805	-68,282
宿泊業、飲食 サービス業	186,020	21.5	-4.5	153,575	0.4	-1.4	32,445	-6,435
生活関連サー ビス、娯楽業	201,791	20.3	-8.7	153,121	-2.6	-9.5	48,670	-3,144
教育、学習支援業	1,037,093	193.1	-0.1	352,703	-0.4	-1.0	684,390	2,088
医療、福祉	636,696	112.7	-4.5	273,836	-3.6	-0.8	362,860	-27,913
複合サービス事業	764,776	171.9	-19.5	298,800	6.2	1.4	465,976	-189,979
サービス業 (他に分類されないもの)	223,916	20.8	-1.2	171,489	-2.4	3.0	52,427	-7,591

2 労働時間の動き

(1) 事業所規模5人以上

12月の調査産業計における常用労働者1人当たりの「総実労働時間」は、前年比1.3%増の152.4時間であった。このうち、「所定外労働時間」は、前年比7.5%増の11.4時間であり、「所定内労働時間」は141.0時間であった。

また、「出勤日数」は、前年と比べ0.2日増の19.5日であった。

1人平均月間実労働時間等

産業名	総実労働時間			所定外労働時間			所定内労働時間数	出勤日数		
	時間数	前月比	前年比	時間数	前月比	前年比		日数	前月差	前年差
調査産業計	152.4	-1.8	1.3	11.4	1.7	7.5	141.0	19.5	-0.4	0.2
建設業	172.7	-1.4	-4.4	12.3	-6.1	-6.1	160.4	21.1	-0.2	-0.6
製造業	168.2	-0.7	2.2	17.0	-0.6	11.1	151.2	20.0	-0.2	0.3
電気・ガス熱供給・水道業	140.6	-3.6	0.1	10.3	-12.7	-16.9	130.3	18.0	-0.3	0.6
情報通信業	163.2	-3.1	1.6	20.3	-7.2	15.4	142.9	18.6	-0.6	0.1
運輸業、郵便業	188.0	-1.9	-4.4	30.2	4.6	-7.9	157.8	20.8	-0.3	-0.8
卸売業、小売業	138.1	-1.2	0.3	5.1	8.5	21.4	133.0	20.0	-0.2	0.4
金融業、保険業	146.1	0.7	2.0	8.4	-3.4	13.6	137.7	19.0	0.2	0.1
学術研究、専門・技術サービス業	159.3	-1.4	8.4	13.7	-6.2	55.7	145.6	18.6	-0.2	0.6
宿泊業、飲食サービス業	124.3	8.2	17.3	6.7	48.9	103.0	117.6	18.1	0.8	1.6
生活関連サービス、娯楽業	130.0	1.4	-2.6	2.0	0.0	-41.2	128.0	20.4	0.3	0.7
教育、学習支援業	124.7	-8.2	1.8	2.2	4.8	0.0	122.5	17.0	-1.5	-0.1
医療、福祉	137.7	-6.7	-0.6	4.9	14.0	6.6	132.8	18.4	-1.3	-0.4
複合サービス事業	147.4	4.4	1.0	4.5	0.0	-28.6	142.9	19.1	0.9	-0.2
サービス業 (他に分類されないもの)	150.7	-2.6	3.4	10.9	-2.7	-1.8	139.8	19.1	-0.5	0.6

(2) 事業所規模30人以上

12月の調査産業計における常用労働者1人当たりの「総実労働時間」は、前年比0.7%増の153.9時間であった。このうち、「所定外労働時間」は、4.1%増の12.9時間であり、「所定内労働時間」は141.0時間であった。

また、「出勤日数」は、前年と比べ0.1日増の19.2日であった。

1人平均月間実労働時間等

産業名	総実労働時間			所定外労働時間			所定内労働時間数	出勤日数		
	時間数	前月比	前年比	時間数	前月比	前年比		日数	前月差	前年差
調査産業計	153.9	-2.6	0.7	12.9	0.0	4.1	141.0	19.2	-0.6	0.1
建設業	165.8	-1.1	0.4	17.0	-0.6	-2.3	148.8	19.8	0.1	0.4
製造業	169.9	-1.0	2.7	18.2	-0.6	12.9	151.7	19.8	-0.4	0.3
電気・ガス熱供給・水道業	144.7	-1.2	3.1	13.1	-11.4	5.7	131.6	18.0	0.1	0.6
情報通信業	165.6	-3.7	1.9	23.7	-7.1	13.3	141.9	18.4	-0.5	0.1
運輸業、郵便業	181.5	0.8	-3.4	27.1	6.3	-8.1	154.4	20.7	-0.1	-0.3
卸売業、小売業	134.7	-0.3	1.5	4.6	4.6	-8.0	130.1	20.4	-0.1	0.4
金融業、保険業	145.7	2.6	1.1	8.3	9.1	1.2	137.4	18.9	0.4	0.2
学術研究、専門・技術サービス業	151.4	-2.4	2.3	13.0	0.0	4.8	138.4	17.6	-0.5	0.2
宿泊業、飲食サービス業	130.1	-1.9	-2.8	6.7	-10.7	-6.9	123.4	18.8	0.5	0.2
生活関連サービス、娯楽業	123.8	-2.5	-5.4	3.5	-12.5	16.7	120.3	18.1	-0.6	-0.4
教育、学習支援業	123.6	-11.0	-1.1	3.0	7.1	20.0	120.6	16.2	-2.0	-0.2
医療、福祉	140.4	-9.2	-2.4	5.8	13.7	-3.4	134.6	18.1	-1.9	-0.5
複合サービス事業	147.6	2.6	-4.0	5.0	-1.9	-37.5	142.6	19.5	0.7	-0.4
サービス業 (他に分類されないもの)	147.5	-3.3	4.6	11.7	-5.6	-0.8	135.8	18.7	-0.6	0.8

3 雇用の動き

(1) 事業所規模5人以上

12月の調査産業計における本月末推計常用労働者数は、前年比0.4%増の699,652人であった。常用労働者に占める「パートタイム労働者比率」は、前年と比べ0.4ポイント減の26.5%だった。また、調査産業計における労働異動率は、「入職率」が、前年と比べ0.17ポイント増の1.28%、「離職率」が、前年と比べ0.01ポイント減の1.32%であった。

常用労働者数、パートタイム労働者比率及び労働異動率

産業名	常用労働者									
	本月末			パートタイム		入職率		離職率		
	労働者数	前月比	前年比	労働者比率	前年差		前年差		前年差	
	人	%	%	%	ポイント	%	ポイント	%	ポイント	
調査産業計	699,652	-0.1	0.4	26.5	-0.4	1.28	0.17	1.32	-0.01	
建設業	33,458	2.0	6.0	5.0	0.7	2.88	1.51	0.83	-0.37	
製造業	214,456	-0.6	-0.9	16.1	1.2	0.75	-0.20	1.18	-0.30	
電気・ガス 熱供給・水道業	4,609	0.2	45.6	4.8	-0.3	0.22	0.22	0.00	0.00	
情報通信業	10,106	-0.1	3.3	1.8	-1.6	0.08	0.08	0.19	0.11	
運輸業、郵便業	43,677	0.0	0.6	11.8	2.8	1.10	0.73	1.09	0.35	
卸売業、小売業	113,015	-0.1	-0.8	49.9	-0.4	1.15	0.67	1.23	0.39	
金融業、保険業	20,929	0.2	0.0	14.5	-2.0	0.78	0.19	0.65	-0.20	
学術研究、専門・ 技術サービス業	13,100	-0.1	-0.7	8.8	-5.6	0.78	0.24	0.91	0.00	
宿泊業、飲食 サービス業	36,419	2.5	-13.1	72.3	0.6	4.02	0.12	1.54	-0.74	
生活関連サー ビス、娯楽業	24,910	0.0	-1.1	60.8	6.4	0.79	-0.96	0.83	0.22	
教育、学習支援業	38,339	-1.3	-1.1	17.6	-4.0	0.28	-0.84	1.58	1.25	
医療、福祉	82,597	0.0	5.8	26.1	0.7	0.75	0.16	0.73	-0.41	
複合サービス事業	5,226	0.0	1.8	16.6	-7.1	0.00	-0.82	0.00	-0.20	
サービス業 (他に分類されないもの)	53,571	-0.6	5.8	21.7	-4.2	3.63	1.43	4.27	0.42	

(2) 事業所規模30人以上

12月の調査産業計における本月末推計常用労働者数は、前年比0.2%増の436,714人であった。常用労働者に占める「パートタイム労働者比率」は、前年と比べ0.5ポイント減の、22.2%だった。また、調査産業計における労働異動率は、「入職率」が、前年と比べ0.04ポイント増の1.02%、「離職率」が、前年と比べ0.18ポイント減の1.43%であった。

常用労働者数、パートタイム労働者比率及び労働異動率

産業名	常用労働者									
	本月末			パートタイム		入職率		離職率		
	労働者数	前月比	前年比	労働者比率	前年差		前年差		前年差	
	人	%	%	%	ポイント	%	ポイント	%	ポイント	
調査産業計	436,714	-0.5	0.2	22.2	-0.5	1.02	0.04	1.43	-0.18	
建設業	10,329	0.2	2.9	3.5	-0.3	0.29	0.29	0.06	-0.14	
製造業	165,514	-0.7	-3.0	12.7	0.5	0.39	-0.43	0.89	-0.57	
電気・ガス 熱供給・水道業	2,850	0.3	-10.0	1.1	-4.0	0.35	0.35	0.00	0.00	
情報通信業	8,102	0.0	5.8	1.8	0.6	0.10	0.10	0.10	0.00	
運輸業、郵便業	28,627	-0.5	1.2	11.4	-0.3	1.22	0.65	1.66	0.68	
卸売業、小売業	49,418	-0.1	-3.2	57.8	-0.7	1.06	0.33	1.23	0.15	
金融業、保険業	9,525	-0.5	0.1	15.2	-0.7	0.57	-0.12	1.10	0.11	
学術研究、専門・ 技術サービス業	7,207	0.8	-0.2	10.6	-2.7	1.43	0.99	0.60	0.10	
宿泊業、飲食 サービス業	17,197	-0.6	-2.1	55.8	-1.0	2.31	-0.42	2.94	-0.34	
生活関連サー ビス、娯楽業	12,286	-0.1	-3.7	63.5	7.0	1.61	0.12	1.68	0.49	
教育、学習支援業	23,892	-1.8	-1.2	12.4	0.4	0.45	-0.03	2.23	1.70	
医療、福祉	56,339	-0.1	8.2	18.6	-0.2	0.61	-0.03	0.70	-0.88	
複合サービス事業	2,332	0.0	-0.9	7.6	-3.9	0.00	-0.86	0.00	-0.43	
サービス業 (他に分類されないもの)	42,010	-0.4	9.1	24.2	-5.5	4.03	1.25	4.46	-0.26	

第1-1表 産業及び性別常用労働者の1人平均月間現金給与額(5人以上)

平成23年12月分

産 業	計					男			女		
	現金給与総額	きまって支給する給与	所定内給与	超過労働給与	特別に支払われた給与	現金給与総額	きまって支給する給与	特別に支払われた給与	現金給与総額	きまって支給する給与	特別に支払われた給与
TL 調査産業計	527,463	255,242	234,163	21,079	272,221	667,504	317,379	350,125	343,538	173,633	169,905
C 鉱業、採石業、砂利採取業	x	x	x	x	x	x	x	x	x	x	x
D 建設業	455,232	285,826	267,985	17,841	169,406	472,047	301,664	170,383	349,961	186,669	163,292
E 製造業	629,478	288,397	254,244	34,153	341,081	761,853	337,156	424,697	303,226	168,225	135,001
F 電気・ガス・熱供給・水道業	981,724	420,820	383,818	37,002	560,904	1,014,264	431,368	582,896	594,014	295,142	298,872
G 情報通信業	968,866	384,318	346,848	37,470	584,548	1,034,409	411,245	623,164	695,235	271,902	423,333
H 運輸業、郵便業	565,060	287,187	245,454	41,733	277,873	629,544	315,154	314,390	225,039	139,718	85,321
I 卸売業、小売業	357,078	201,864	193,824	8,040	155,214	540,431	280,269	260,162	174,444	123,766	50,678
J 金融業・保険業	883,752	352,096	332,882	19,214	531,656	1,287,105	508,667	778,438	552,745	223,608	329,137
K 不動産業・物品賃貸業	x	x	x	x	x	x	x	x	x	x	x
L 学術研究、専門・技術サービス業	739,357	355,947	330,784	25,163	383,410	870,773	408,172	462,601	397,056	219,915	177,141
M 宿泊業、飲食サービス業	156,638	128,070	120,932	7,138	28,568	239,164	177,243	61,921	104,520	97,015	7,505
N 生活関連サービス、娯楽業	203,755	154,764	152,491	2,273	48,991	345,710	226,993	118,717	127,857	116,146	11,711
O 教育、学習支援業	860,413	302,923	301,476	1,447	557,490	943,400	329,230	614,170	812,813	287,834	524,979
P 医療、福祉	564,564	249,438	234,488	14,950	153,126	822,404	371,065	451,339	496,024	217,107	278,917
Q 複合サービス事業	724,577	276,958	268,165	8,793	447,619	908,651	342,315	566,336	555,763	217,018	338,745
R サービス業(他に分類されないもの)	271,333	192,541	171,546	20,995	78,792	336,384	231,191	105,193	179,616	138,047	41,569
E09 食料品・たばこ	398,688	205,664	186,019	19,645	193,024	609,638	291,709	317,929	212,823	129,850	82,973
E11 繊維工業	283,924	191,505	180,682	10,823	92,419	436,164	265,762	170,402	175,024	138,388	36,636
E12 木材・木製品	548,453	258,244	236,919	21,325	290,209	571,659	267,645	304,014	377,451	188,966	188,485
E13 家具・装備品	423,141	270,511	235,638	34,873	152,630	498,140	313,681	184,459	231,691	160,310	71,381
E14 バルブ・紙	x	x	x	x	x	x	x	x	x	x	x
E15 印刷・同関連業	365,957	308,201	266,458	41,743	57,756	411,840	344,467	67,373	222,983	195,197	27,786
E16 化学、石油・石炭	1,013,346	351,867	301,897	49,970	661,479	1,093,165	377,913	715,252	679,674	242,988	436,686
E18 プラスチック製品	604,350	265,152	230,017	35,135	339,198	733,977	307,792	426,185	235,292	143,752	91,540
E19 コム製品	556,993	258,282	233,498	24,784	298,711	652,174	293,859	358,315	234,294	137,663	96,631
E21 窯業・土石製品	540,698	246,610	232,273	14,337	294,088	762,814	330,413	432,401	185,470	112,584	72,886
E22 鉄鋼業	713,361	281,358	212,757	68,601	432,003	734,097	288,892	445,205	549,784	221,927	327,857
E23 非鉄金属製造業	810,907	296,277	275,793	20,484	514,630	887,706	316,801	570,905	357,654	175,145	182,509
E24 金属製品製造業	434,980	269,186	247,384	21,802	165,794	490,310	297,495	192,815	315,279	207,943	107,336
E25 はん用機械器具	466,976	301,763	254,771	46,992	165,213	521,467	338,708	182,759	300,124	188,634	111,490
E26 生産用機械器具	497,209	264,551	240,013	24,538	232,658	597,673	312,290	285,383	261,807	152,692	109,115
E27 業務用機械器具	464,430	302,633	266,364	36,269	161,797	554,465	362,570	191,895	278,186	178,650	99,536
E28 電子・デバイス	796,147	340,985	313,092	27,893	455,162	892,678	377,379	515,299	449,603	210,333	239,270
E29 電気機械器具	811,068	319,593	294,517	25,076	491,475	938,871	361,318	577,553	384,139	180,210	203,929
E30 情報通信機械器具	727,952	289,747	251,982	37,765	438,205	935,297	354,956	580,341	282,638	149,697	132,941
E31 輸送用機械器具	760,250	328,719	274,657	54,062	431,531	851,607	360,494	491,113	396,209	202,101	194,108
E32 その他の製造業	369,090	234,488	222,476	12,012	134,602	487,196	290,720	196,476	193,658	150,961	42,697
I-1 卸売業	488,924	262,348	252,882	9,466	226,576	604,756	309,348	295,408	251,923	166,183	85,740
I-2 小売業	311,548	180,977	173,430	7,547	130,571	506,474	264,919	241,555	158,777	115,189	43,588
M75 宿泊業	244,735	212,835	199,513	13,322	31,900	293,307	249,973	43,334	181,692	164,633	17,059
MS M一括分	132,566	104,908	99,459	5,449	27,658	214,478	144,083	70,395	90,648	84,860	5,788
N80 娯楽業	222,973	158,177	155,462	2,715	64,796	340,528	222,229	118,299	109,161	96,164	12,997
P83 医療業	652,805	306,248	281,860	24,388	346,557	1,029,275	504,245	525,030	559,460	257,155	302,305
PS P一括分	464,663	185,122	180,857	4,265	279,541	613,556	236,613	376,943	421,978	170,360	251,618
R91 職業紹介・労働者派遣業	179,274	162,882	135,212	27,670	16,392	215,588	197,091	18,497	149,283	134,629	14,654
R92 その他の事業サービス業	312,587	171,232	160,186	11,046	141,355	363,199	196,415	166,784	216,009	123,177	92,832
RS R一括分	473,869	309,783	293,019	16,764	164,086	488,269	322,636	165,633	385,699	231,088	154,611

(注)「E09」はE09と10を、「E16」はE16と17を、「E32」はE32と20を、「M一括分」はM76、77を、「P一括分」はP84、85を、「R一括分」はR88、89、90、93、94、95をまとめて算定したものである。

また、Xは対象事業所が僅少のため、秘密保持上公表を控えたものである。

第1-2表 産業及び性別常用労働者の1人平均月間現金給与額(30人以上)

平成23年12月分

産 業	計					男			女		
	現金給与総額	きまって支給する給与	所定内給与	超過労働給与	特別に支払われた給与	現金給与総額	きまって支給する給与	特別に支払われた給与	現金給与総額	きまって支給する給与	特別に支払われた給与
TL 調査産業計	611,888	274,185	247,588	26,597	337,703	771,758	336,934	434,824	390,161	187,157	203,004
C 鉱業、採石業、砂利採取業	x	x	x	x	x	x	x	x	x	x	x
D 建設業	755,148	332,226	303,505	28,721	422,922	785,784	348,163	437,621	590,979	246,827	344,152
E 製造業	722,656	309,203	270,490	38,713	413,453	847,496	352,593	494,903	360,883	183,465	177,418
F 電気・ガス・熱供給・水道業	887,642	440,530	380,650	59,880	447,112	929,707	461,359	468,348	594,014	295,142	298,872
G 情報通信業	1,060,668	409,271	365,138	44,133	651,397	1,125,000	435,728	689,272	761,018	286,036	474,982
H 運輸業、郵便業	626,392	296,351	255,504	40,847	330,041	682,538	318,722	363,816	280,372	158,483	121,889
I 卸売業、小売業	339,204	179,986	172,192	7,794	159,218	598,253	269,084	329,169	170,544	121,977	48,567
J 金融業・保険業	940,593	396,225	376,666	19,559	544,368	1,339,357	557,025	782,332	509,050	222,208	286,842
K 不動産業・物品賃貸業	x	x	x	x	x	x	x	x	x	x	x
L 学術研究、専門・技術サービス業	946,219	394,414	361,372	33,042	551,805	1,067,820	438,944	628,876	473,680	221,370	252,310
M 宿泊業、飲食サービス業	186,020	153,575	142,653	10,922	32,445	250,758	198,693	52,065	128,823	113,713	15,110
N 生活関連サービス、娯楽業	201,791	153,121	149,229	3,892	48,670	329,781	230,750	99,031	132,741	111,241	21,500
O 教育、学習支援業	1,037,093	352,703	350,766	1,937	684,390	1,109,589	372,958	736,631	992,954	340,371	652,583
P 医療、福祉	636,696	273,836	253,381	20,455	362,860	942,747	418,686	524,061	543,253	229,611	313,642
Q 複合サービス事業	764,776	298,800	291,043	7,757	465,976	881,709	344,488	537,221	578,387	225,974	352,413
R サービス業(他に分類されないもの)	223,916	171,489	148,932	22,557	52,427	280,868	209,130	71,738	165,196	132,680	32,516
E09 食料品・たばこ	464,150	214,192	189,303	24,889	249,958	677,063	287,929	389,134	253,439	141,217	112,222
E11 繊維工業	353,486	208,496	197,682	10,814	144,990	517,443	265,989	251,454	225,690	163,683	62,007
E12 木材・木製品	785,646	313,489	273,935	39,554	472,157	823,643	327,370	496,273	527,764	219,279	308,485
E13 家具・装備品	x	x	x	x	x	x	x	x	x	x	x
E14 バルブ・紙	x	x	x	x	x	x	x	x	x	x	x
E15 印刷・同関連業	433,042	360,365	296,856	63,509	72,677	460,601	381,358	79,243	248,535	219,814	28,721
E16 化学、石油・石炭	1,038,250	355,181	303,874	51,307	683,069	1,118,695	381,256	737,439	699,024	245,227	453,797
E18 プラスチック製品	702,831	274,251	235,655	38,596	428,580	856,557	318,492	538,065	261,768	147,318	114,450
E19 ゴム製品	659,949	285,534	257,447	28,087	374,415	736,181	313,142	423,039	313,034	159,898	153,136
E21 窯業・土石製品	613,252	279,400	260,733	18,667	333,852	691,442	309,962	381,480	360,394	180,567	179,827
E22 鉄鋼業	1,058,991	349,431	284,966	64,465	709,560	1,082,175	359,640	722,535	841,122	253,498	587,624
E23 非鉄金属製造業	810,907	296,277	275,793	20,484	514,630	887,706	316,801	570,905	357,654	175,145	182,509
E24 金属製品製造業	486,118	290,391	268,166	22,225	195,727	537,013	312,113	224,900	342,002	228,882	113,120
E25 はん用機械器具	979,737	358,178	319,617	38,561	621,559	1,095,245	395,629	699,616	598,169	234,461	363,708
E26 生産用機械器具	501,997	251,644	226,389	25,255	250,353	627,532	301,777	325,755	221,296	139,545	81,751
E27 業務用機械器具	472,497	317,762	280,526	37,236	154,735	585,177	397,479	187,698	273,993	177,328	96,665
E28 電子・デバイス	842,686	355,678	325,779	29,899	487,008	915,230	383,113	532,117	530,513	237,617	292,896
E29 電気機械器具	860,801	334,409	308,867	25,542	526,392	974,155	371,053	603,102	436,025	197,091	238,934
E30 情報通信機械器具	791,688	305,170	265,464	39,706	486,518	955,152	354,934	600,218	338,183	167,106	171,077
E31 輸送用機械器具	821,638	343,925	284,806	59,119	477,713	893,282	368,604	524,678	474,482	224,340	250,142
E32 その他の製造業	484,943	245,900	230,367	15,533	239,043	681,613	322,660	358,953	212,288	139,482	72,806
I-1 卸売業	575,547	260,324	243,926	16,398	315,223	731,108	317,408	413,700	268,955	147,817	121,138
I-2 小売業	264,445	154,574	149,502	5,072	109,871	508,095	236,291	271,804	155,375	117,994	37,381
M75 宿泊業	244,735	212,835	199,513	13,322	31,900	293,307	249,973	43,334	181,692	164,633	17,059
MS M一括分	138,455	105,569	105,569	8,978	32,886	201,028	138,761	62,267	98,193	84,212	13,981
N80 娯楽業	192,068	155,231	151,267	3,964	36,837	307,472	235,827	71,645	123,152	107,101	16,051
P83 医療業	706,934	327,917	298,471	29,446	379,017	1,063,215	521,040	542,175	596,719	268,175	328,544
PS P一括分	530,871	192,355	185,445	6,910	338,516	756,587	260,517	496,070	463,318	171,956	291,362
R91 職業紹介・労働者派遣業	182,265	165,491	137,176	28,315	16,774	222,399	203,148	19,251	150,121	135,331	14,790
R92 その他の事業サービス業	237,773	152,188	140,493	11,695	85,585	270,714	175,264	95,450	191,521	119,787	71,734
RS R一括分	600,184	315,466	307,199	8,267	284,718	632,896	341,164	291,732	425,894	178,546	247,348

(注)「E09」はE09と10を、「E16」はE16と17を、「E32」はE32と20を、「M一括分」はM76、77を、「P一括分」はP84、85を、「R一括分」はR88、89、90、93、94、95をまとめて算定したものである。

また、Xは対象事業所が僅少のため、秘密保持上公表を控えたものである。

第2-1表 産業及び性別常用労働者の1人平均月間出勤日数及び労働時間数(5人以上)

平成23年12月分

産 業	計				男				女				
	出勤日数	総実労働時間	所定内労働時間	所定外労働時間	出勤日数	総実労働時間	所定内労働時間	所定外労働時間	出勤日数	総実労働時間	所定内労働時間	所定外労働時間	
	TL	調査産業計	19.5	152.4	141.0	11.4	20.1	168.6	152.1	16.5	18.7	131.3	126.6
C	鉱業,採石業,砂利採取業	x	x	x	x	x	x	x	x	x	x	x	x
D	建設業	21.1	172.7	160.4	12.3	21.3	176.4	163.2	13.2	19.4	149.0	142.8	6.2
E	製造業	20.0	168.2	151.2	17.0	20.3	177.7	157.3	20.4	19.3	144.9	136.2	8.7
F	電気・ガス・熱供給・水道業	18.0	140.6	130.3	10.3	18.1	140.9	130.5	10.4	17.7	137.1	127.5	9.6
G	情報通信業	18.6	163.2	142.9	20.3	18.7	167.1	144.4	22.7	18.2	146.2	136.3	9.9
H	運輸業,郵便業	20.8	188.0	157.8	30.2	21.1	199.6	165.1	34.5	19.3	127.2	119.3	7.9
I	卸売業,小売業	20.0	138.1	133.0	5.1	20.6	158.5	149.8	8.7	19.4	117.6	116.1	1.5
J	金融業・保険業	19.0	146.1	137.7	8.4	19.9	159.5	148.9	10.6	18.3	135.1	128.5	6.6
K	不動産業・物品賃貸業	x	x	x	x	x	x	x	x	x	x	x	x
L	学術研究,専門・技術サービス業	18.6	159.3	145.6	13.7	18.5	163.5	147.2	16.3	19.1	148.4	141.3	7.1
M	宿泊業,飲食サービス業	18.1	124.3	117.6	6.7	19.3	142.4	130.7	11.7	17.4	112.9	109.3	3.6
N	生活関連サービス,娯楽業	20.4	130.0	128.0	2.0	20.8	143.4	140.5	2.9	20.2	122.9	121.4	1.5
O	教育,学習支援業	17.0	124.7	122.5	2.2	16.1	115.7	112.5	3.2	17.6	129.9	128.3	1.6
P	医療,福祉	18.4	137.7	132.8	4.9	19.0	150.1	142.8	7.3	18.3	134.3	130.1	4.2
Q	複合サービス事業	19.1	147.4	142.9	4.5	20.0	155.8	150.7	5.1	18.3	139.7	135.8	3.9
R	サービス業(他に分類されないもの)	19.1	150.7	139.8	10.9	19.8	161.3	148.1	13.2	18.3	135.7	128.1	7.6
E09	食料品・たばこ	19.5	148.5	134.3	14.2	20.2	169.2	148.2	21.0	18.9	130.3	122.0	8.3
E11	繊維工業	19.9	162.3	150.7	11.6	21.8	185.1	167.5	17.6	18.6	145.9	138.6	7.3
E12	木材・木製品	21.7	172.1	161.7	10.4	21.8	175.8	165.4	10.4	21.1	144.8	134.6	10.2
E13	家具・装備品	20.4	178.8	152.1	26.7	20.9	191.2	158.1	33.1	19.0	147.0	136.6	10.4
E14	パルプ・紙	x	x	x	x	x	x	x	x	x	x	x	x
E15	印刷・関連連業	20.9	183.4	161.1	22.3	20.4	186.6	160.6	26.0	22.6	173.5	162.7	10.8
E16	化学,石油・石炭	19.2	159.8	144.2	15.6	19.3	162.5	145.2	17.3	18.8	148.3	139.7	8.6
E18	プラスチック製品	20.5	172.6	153.4	19.2	21.1	183.4	161.2	22.2	18.9	142.2	131.4	10.8
E19	ゴム製品	20.1	159.4	149.0	10.4	20.2	165.4	153.8	11.6	19.7	138.9	132.7	6.2
E21	窯業・土石製品	20.0	147.0	140.2	6.8	20.7	165.4	155.5	9.9	18.9	117.6	115.8	1.8
E22	鉄鋼業	19.9	196.4	162.2	34.2	20.0	201.0	163.3	37.7	19.6	161.3	153.9	7.4
E23	非鉄金属製造業	20.0	165.8	155.7	10.1	20.1	167.7	156.7	11.0	19.6	154.6	150.0	4.6
E24	金属製品製造業	21.5	182.0	167.7	14.3	21.7	185.9	170.1	15.8	21.2	173.5	162.6	10.9
E25	はん用機械器具	21.1	181.4	154.9	26.5	21.2	190.4	157.2	33.2	20.8	153.8	147.9	5.9
E26	生産用機械器具	20.2	159.2	143.5	15.7	20.9	176.9	155.7	21.2	18.5	117.8	114.9	2.9
E27	業務用機械器具	19.4	167.2	147.3	19.9	19.7	176.8	152.8	24.0	18.7	147.2	135.7	11.5
E28	電子・デバイス	18.9	159.8	150.4	9.4	19.0	164.3	153.4	10.9	18.6	143.3	139.6	3.7
E29	電気機械器具	20.2	166.7	154.5	12.2	20.4	173.8	159.3	14.5	19.8	143.1	138.6	4.5
E30	情報通信機械器具	20.0	171.3	152.1	19.2	20.5	185.4	160.9	24.5	19.0	141.0	133.1	7.9
E31	輸送用機械器具	19.8	178.9	155.4	23.5	19.8	182.3	156.8	25.5	19.7	165.2	149.6	15.6
E32	その他の製造業	20.6	162.0	153.5	8.5	20.9	174.5	164.1	10.4	20.0	143.3	137.8	5.5
I-1	卸売業	20.4	161.5	155.9	5.6	21.0	170.5	163.6	6.9	19.2	143.0	140.1	2.9
I-2	小売業	19.8	129.9	125.0	4.9	20.4	152.3	142.6	9.7	19.4	112.5	111.3	1.2
M75	宿泊業	20.4	163.7	151.9	11.8	21.4	176.5	160.3	16.2	19.1	147.3	141.1	6.2
MS	M一括分	17.5	113.6	108.2	5.4	18.4	126.9	117.2	9.7	17.1	106.8	103.6	3.2
N80	娯楽業	19.1	120.4	117.5	2.9	20.8	145.1	142.0	3.1	17.4	96.7	93.9	2.8
P83	医療業	19.1	146.0	138.3	7.7	19.5	162.3	149.9	12.4	18.9	142.0	135.4	6.6
PS	P一括分	17.7	128.2	126.5	1.7	18.4	137.7	135.5	2.2	17.5	125.5	124.0	1.5
R91	職業紹介・労働者派遣業	18.7	152.9	139.4	13.5	19.6	169.4	150.7	18.7	18.0	139.4	130.1	9.3
R92	その他の事業サービス業	18.2	134.0	126.4	7.6	18.0	141.9	132.0	9.9	18.5	119.1	115.9	3.2
RS	R一括分	21.9	169.5	161.0	8.5	22.1	171.6	162.7	8.9	20.3	156.0	150.5	5.5

(注)第1表の(注)参照。

第2-2表 産業及び性別常用労働者の1人平均月間出勤日数及び労働時間数(30人以上)

平成23年12月分

産 業	計				男				女			
	出勤日数	総実労働時間	所定内労働時間	所定外労働時間	出勤日数	総実労働時間	所定内労働時間	所定外労働時間	出勤日数	総実労働時間	所定内労働時間	所定外労働時間
TL 調査産業計	19.2	153.9	141.0	12.9	19.8	168.9	150.9	18.0	18.4	133.2	127.3	5.9
C 鉱業,採石業,砂利採取業	x	x	x	x	x	x	x	x	x	x	x	x
D 建設業	19.8	165.8	148.8	17.0	19.8	167.1	149.0	18.1	19.4	159.2	148.1	11.1
E 製造業	19.8	169.9	151.7	18.2	20.0	176.8	156.0	20.8	19.2	149.7	139.2	10.5
F 電気・ガス・熱供給・水道業	18.0	144.7	131.6	13.1	18.0	145.8	132.2	13.6	17.7	137.1	127.5	9.6
G 情報通信業	18.4	165.6	141.9	23.7	18.5	169.9	143.9	26.0	17.7	145.7	132.6	13.1
H 運輸業,郵便業	20.7	181.5	154.4	27.1	21.0	188.4	158.6	29.8	19.0	139.3	128.8	10.5
I 卸売業,小売業	20.4	134.7	130.1	4.6	21.4	162.2	153.0	9.2	19.9	116.8	115.2	1.6
J 金融業・保険業	18.9	145.7	137.4	8.3	19.6	156.8	146.9	9.9	18.1	133.6	127.0	6.6
K 不動産業・物品賃貸業	x	x	x	x	x	x	x	x	x	x	x	x
L 学術研究,専門・技術サービス業	17.6	151.4	138.4	13.0	17.4	155.2	139.9	15.3	18.4	136.6	132.4	4.2
M 宿泊業,飲食サービス業	18.8	130.1	123.4	6.7	20.5	150.1	140.1	10.0	17.3	112.4	108.6	3.8
N 生活関連サービス,娯楽業	18.1	123.8	120.3	3.5	19.7	149.1	144.6	4.5	17.2	110.3	107.3	3.0
O 教育,学習支援業	16.2	123.6	120.6	3.0	15.2	116.6	112.6	4.0	16.8	127.9	125.5	2.4
P 医療,福祉	18.1	140.4	134.6	5.8	19.0	155.2	145.7	9.5	17.8	135.9	131.2	4.7
Q 複合サービス事業	19.5	147.6	142.6	5.0	19.8	151.2	145.8	5.4	19.1	141.8	137.5	4.3
R サービス業(他に分類されないもの)	18.7	147.5	135.8	11.7	19.2	160.1	144.6	15.5	18.2	134.5	126.7	7.8
E09 食料品・たばこ	19.7	156.7	138.8	17.9	20.6	178.1	152.3	25.8	18.9	135.4	125.4	10.0
E11 繊維工業	20.9	167.5	159.9	7.6	20.8	167.0	163.0	4.0	20.9	167.8	157.4	10.4
E12 木材・木製品	21.1	183.8	168.6	15.2	21.2	185.2	169.5	15.7	20.7	174.7	162.9	11.8
E13 家具・装飾品	x	x	x	x	x	x	x	x	x	x	x	x
E14 パルプ・紙	x	x	x	x	x	x	x	x	x	x	x	x
E15 印刷・同関連業	19.8	189.7	156.4	33.3	19.8	190.2	156.2	34.0	19.8	186.1	157.8	28.3
E16 化学,石油・石炭	19.2	159.4	143.6	15.8	19.3	162.2	144.8	17.4	18.7	147.9	138.9	9.0
E18 プラスチック製品	19.9	169.9	151.3	18.6	20.6	177.9	156.9	21.0	18.2	146.8	135.0	11.8
E19 ゴム製品	20.1	165.3	154.6	10.7	20.3	169.5	157.7	11.8	19.2	146.1	140.6	5.5
E21 窯業・土石製品	20.4	160.2	152.6	7.6	20.6	163.9	155.3	8.6	19.8	148.2	144.1	4.1
E22 鉄鋼業	20.2	194.7	165.8	28.9	20.2	197.9	167.3	30.6	19.4	164.3	152.3	12.0
E23 非鉄金属製造業	20.0	165.8	155.7	10.1	20.1	167.7	156.7	11.0	19.6	156.7	150.0	4.6
E24 金属製品製造業	21.5	183.9	169.8	14.1	21.8	189.7	173.6	16.1	20.7	167.8	159.2	8.6
E25 はん用機械器具	19.1	157.3	141.5	15.8	19.1	160.2	143.1	17.1	19.1	147.4	135.9	11.5
E26 生産用機械器具	19.7	152.4	137.1	15.3	20.6	172.7	151.3	21.4	17.7	107.1	105.3	1.8
E27 業務用機械器具	18.9	162.0	142.2	19.8	19.2	171.3	147.4	23.9	18.4	145.6	133.2	12.4
E28 電子・デバイス	18.9	161.7	151.8	9.9	18.9	164.2	153.0	11.2	18.8	150.9	146.6	4.3
E29 電気機械器具	20.3	168.7	156.8	11.9	20.5	173.5	159.7	13.8	19.8	151.2	146.2	5.0
E30 情報通信機械器具	20.1	176.2	155.9	20.3	20.4	184.6	160.7	23.9	19.4	152.8	142.7	10.1
E31 輸送用機械器具	19.7	181.0	155.6	25.4	19.7	182.3	155.7	26.6	19.9	175.2	155.6	19.6
E32 その他の製造業	20.2	157.9	148.3	9.6	20.5	169.6	157.7	11.9	19.7	141.6	135.2	6.4
I-1 卸売業	20.9	165.8	155.6	10.2	21.4	178.5	165.2	13.3	19.8	140.5	136.6	3.9
I-2 小売業	20.3	124.8	122.0	2.8	21.3	151.2	144.8	6.4	19.9	113.1	111.9	1.2
M75 宿泊業	20.4	163.7	151.9	11.8	21.4	176.5	160.3	16.2	19.1	147.3	141.1	6.2
MS M 一括分	17.5	102.9	100.3	2.6	19.4	119.3	116.5	2.8	16.3	92.2	89.8	2.4
N80 娯楽業	16.7	125.8	121.0	4.8	19.4	160.7	155.0	5.7	15.1	105.0	100.7	4.3
P83 医療業	18.6	148.7	140.5	8.2	19.6	165.1	151.8	13.3	18.3	143.6	137.0	6.6
PS P 一括分	17.3	128.1	125.8	2.3	18.2	140.0	136.3	3.7	17.0	124.4	122.6	1.8
R91 職業紹介・労働者派遣業	18.9	155.0	141.2	13.8	20.0	173.8	154.4	19.4	18.1	139.9	130.6	9.3
R92 その他の事業サービス業	17.9	127.9	119.5	8.4	17.4	135.8	123.8	12.0	18.4	116.9	113.6	3.3
RS R 一括分	20.2	151.9	148.3	3.6	20.5	156.2	152.2	4.0	18.5	129.1	127.8	1.3

(注)第1表の(注)参照。

第3-1表(1) 産業及び性別常用労働者の月末及び増加減少推計労働者数(5人以上)
並びにパートタイム労働者数及びパートタイム労働者比率(計)

平成23年12月分

産 業	前調査期間 末 常用 労働者数	増 加 常 用 労働者数	減 少 常 用 労働者数	本調査期間 末 常用 労働者数	パートタイム	
					うちパートタイム 労働者数	パートタイム 労働者比率
TL 調査産業計	699,922	8,966	9,236	699,652	185,661	26.5
C 鉱業、採石業、砂利採取業	x	x	x	x	x	x
D 建設業	32,787	943	272	33,458	1,668	5.0
E 製造業	215,387	1,617	2,548	214,456	34,560	16.1
F 電気・ガス・熱供給・水道業	4,599	10	0	4,609	223	4.8
G 情報通信業	10,117	8	19	10,106	178	1.8
H 運輸業、郵便業	43,673	482	478	43,677	5,168	11.8
I 卸売業、小売業	113,112	1,296	1,393	113,015	56,444	49.9
J 金融業、保険業	20,902	163	136	20,929	3,035	14.5
K 不動産業・物品賃貸業	x	x	x	x	x	x
L 学術研究、専門・技術サービス業	13,117	102	119	13,100	1,155	8.8
M 宿泊業、飲食サービス業	35,535	1,430	546	36,419	26,319	72.3
N 生活関連サービス、娯楽業	24,919	198	207	24,910	15,142	60.8
O 教育、学習支援業	38,843	110	614	38,339	6,764	17.6
P 医療、福祉	82,581	620	604	82,597	21,529	26.1
Q 複合サービス事業	5,226	0	0	5,226	867	16.6
R サービス業(他に分類されないもの)	53,912	1,959	2,300	53,571	11,632	21.7
E09 食料品・たばこ	28,050	399	738	27,711	12,828	46.3
E11 繊維工業	5,061	81	201	4,941	1,038	21.0
E12 木材・木製品	3,377	4	205	3,176	333	10.5
E13 家具・装備品	x	x	x	x	x	x
E14 パルプ・紙	x	x	x	x	x	x
E15 印刷・関連産業	3,377	9	21	3,365	339	10.1
E16 化学、石油・石炭	9,004	11	12	9,003	602	6.7
E18 プラスチック製品	13,287	60	97	13,250	2,203	16.6
E19 ゴム製品	1,641	12	10	1,643	289	17.6
E21 窯業・土石製品	3,276	0	7	3,269	711	21.7
E22 鉄鋼業	4,666	230	16	4,880	304	6.2
E23 非鉄金属製造業	2,675	4	12	2,667	209	7.8
E24 金属製品製造業	14,511	240	323	14,428	1,634	11.3
E25 はん用機械器具	2,481	86	3	2,564	408	15.9
E26 生産用機械器具	10,043	0	7	10,036	2,408	24.0
E27 業務用機械器具	9,606	24	119	9,511	1,161	12.2
E28 電子・デバイス	16,460	69	70	16,459	713	4.3
E29 電気機械器具	23,059	67	80	23,046	2,641	11.5
E30 情報通信機械器具	7,865	41	42	7,864	2,151	27.4
E31 輸送用機械器具	48,776	230	429	48,577	2,465	5.1
E32 その他の製造業	3,388	8	71	3,325	981	29.5
I-1 卸売業	29,105	225	392	28,938	9,131	31.6
I-2 小売業	84,007	1,071	1,001	84,077	47,313	56.3
M75 宿泊業	7,706	189	159	7,736	1,783	23.0
MS M 一括分	27,829	1,241	387	28,683	24,536	85.5
N80 娯楽業	14,212	113	168	14,157	8,344	58.9
P83 医療業	43,807	488	395	43,900	8,176	18.6
PS P 一括分	38,774	132	209	38,697	13,353	34.5
R91 職業紹介・労働者派遣業	28,903	1,319	1,677	28,545	5,636	19.7
R92 その他の事業サービス業	14,993	533	477	15,049	5,331	35.4
RS R 一括分	10,016	107	146	9,977	665	6.7

(注)第1表の(注)参照。

第3-1表(2) 産業及び性別常用労働者の月末及び増加減少推計労働者数(5人以上)
並びにパートタイム労働者数及びパートタイム労働者比率(男)

平成23年12月分

産 業	前調査期間 末 常用 労働者数	増 加 常 用 労働者数	減 少 常 用 労働者数	本調査期間 末 常用 労働者数	パートタイム	
					うちパートタイム 労働者数	パートタイム 労働者比率
TL 調査産業計	397,156	4,952	4,686	397,422	43,915	11.0
C 鉱業、採石業、砂利採取業	x	x	x	x	x	x
D 建設業	28,165	928	137	28,956	947	3.3
E 製造業	153,034	1,204	1,497	152,741	7,776	5.1
F 電気・ガス・熱供給・水道業	4,245	5	0	4,250	208	4.9
G 情報通信業	8,167	0	19	8,148	67	0.8
H 運輸業、郵便業	36,634	480	323	36,791	1,976	5.4
I 卸売業、小売業	56,570	449	748	56,271	13,198	23.5
J 金融業、保険業	9,410	76	41	9,445	50	0.5
K 不動産業・物品賃貸業	x	x	x	x	x	x
L 学術研究、専門・技術サービス業	9,484	9	33	9,460	343	3.6
M 宿泊業、飲食サービス業	13,888	509	433	13,964	7,192	51.5
N 生活関連サービス、娯楽業	8,711	29	91	8,649	3,347	38.7
O 教育、学習支援業	14,122	0	111	14,011	2,774	19.8
P 医療、福祉	17,288	121	10	17,399	1,986	11.4
Q 複合サービス事業	2,500	0	0	2,500	78	3.1
R サービス業(他に分類されないもの)	31,499	1,128	1,243	31,384	3,779	12.0
E09 食料品・たばこ	13,076	269	303	13,042	2,778	21.3
E11 繊維工業	2,074	81	58	2,097	45	2.1
E12 木材・木製品	2,974	1	179	2,796	233	8.3
E13 家具・装備品	x	x	x	x	x	x
E14 パルプ・紙	x	x	x	x	x	x
E15 印刷・関連産業	2,558	0	12	2,546	163	6.4
E16 化学、石油・石炭	7,266	11	12	7,265	328	4.5
E18 プラスチック製品	9,818	60	57	9,821	326	3.3
E19 ゴム製品	1,269	8	10	1,267	121	9.6
E21 窯業・土石製品	2,017	0	7	2,010	51	2.5
E22 鉄鋼業	4,143	202	16	4,329	180	4.2
E23 非鉄金属製造業	2,282	4	0	2,286	57	2.5
E24 金属製品製造業	9,894	138	135	9,897	318	3.2
E25 はん用機械器具	1,860	85	2	1,943	105	5.4
E26 生産用機械器具	7,040	0	7	7,033	805	11.4
E27 業務用機械器具	6,489	12	103	6,398	218	3.4
E28 電子・デバイス	12,860	69	42	12,887	123	1.0
E29 電気機械器具	17,759	35	70	17,724	642	3.6
E30 情報通信機械器具	5,369	36	42	5,363	277	5.2
E31 輸送用機械器具	39,002	189	370	38,821	489	1.3
E32 その他の製造業	2,008	4	8	2,004	138	6.9
I-1 卸売業	19,607	99	325	19,381	3,114	16.1
I-2 小売業	36,963	350	423	36,890	10,084	27.3
M75 宿泊業	4,375	88	116	4,347	599	13.8
MS M 一括分	9,513	421	317	9,617	6,593	68.6
N80 娯楽業	7,005	7	62	6,950	2,816	40.5
P83 医療業	8,666	104	10	8,760	454	5.2
PS P 一括分	8,622	17	0	8,639	1,532	17.7
R91 職業紹介・労働者派遣業	13,035	645	730	12,950	736	5.7
R92 その他の事業サービス業	9,861	391	401	9,851	2,722	27.6
RS R 一括分	8,603	92	112	8,583	321	3.7

(注)第1表の(注)参照。

第3-1表(3) 産業及び性別常用労働者の月末及び増加減少推計労働者数(5人以上)並びにパートタイム労働者数及びパートタイム労働者比率(女)

平成23年12月分

産 業	前調査期間 末 常 用 労働者数	増 加 常 用 労働者数	減 少 常 用 労働者数	本調査期間 末 常 用 労働者数	パートタイム	
					労働者数	労働者比率
TL 調査産業計	302,766	4,014	4,550	302,230	141,746	46.9
C 鉱業、採石業、砂利採取業	x	x	x	x	x	x
D 建設業	4,622	15	135	4,502	721	16.0
E 製造業	62,353	413	1,051	61,715	26,784	43.4
F 電気・ガス・熱供給・水道業	354	5	0	359	15	4.2
G 情報通信業	1,950	8	0	1,958	111	5.7
H 運輸業、郵便業	7,039	2	155	6,886	3,192	46.4
I 卸売業、小売業	56,542	847	645	56,744	43,246	76.2
J 金融業、保険業	11,492	87	95	11,484	2,985	26.0
K 不動産業・物品賃貸業	x	x	x	x	x	x
L 学術研究、専門・技術サービス業	3,633	93	86	3,640	812	22.3
M 宿泊業、飲食サービス業	21,647	921	113	22,455	19,127	85.2
N 生活関連サービス、娯楽業	16,208	169	116	16,261	11,795	72.5
O 教育、学習支援業	24,721	110	503	24,328	3,990	16.4
P 医療、福祉	65,293	499	594	65,198	19,543	30.0
Q 複合サービス事業	2,726	0	0	2,726	789	28.9
R サービス業(他に分類されないもの)	22,413	831	1,057	22,187	7,853	35.4
E09 食料品・たばこ	14,974	130	435	14,669	10,050	68.5
E11 繊維工業	2,987	0	143	2,844	993	34.9
E12 木材・木製品	403	3	26	380	100	26.3
E13 家具・装備品	x	x	x	x	x	x
E14 パルプ・紙	x	x	x	x	x	x
E15 印刷・同関連業	819	9	9	819	176	21.5
E16 化学、石油・石炭	1,738	0	0	1,738	274	15.8
E18 プラスチック製品	3,469	0	40	3,429	1,877	54.7
E19 ゴム製品	372	4	0	376	168	44.7
E21 窯業・土石製品	1,259	0	0	1,259	660	52.4
E22 鉄鋼業	523	28	0	551	124	22.5
E23 非鉄金属製造業	393	0	12	381	152	39.9
E24 金属製品製造業	4,617	102	188	4,531	1,316	29.0
E25 はん用機械器具	621	1	1	621	303	48.8
E26 生産用機械器具	3,003	0	0	3,003	1,603	53.4
E27 業務用機械器具	3,117	12	16	3,113	943	30.3
E28 電子・デバイス	3,600	0	28	3,572	590	16.5
E29 電気機械器具	5,300	32	10	5,322	1,999	37.6
E30 情報通信機械器具	2,496	5	0	2,501	1,874	74.9
E31 輸送用機械器具	9,774	41	59	9,756	1,976	20.3
E32 その他の製造業	1,380	4	63	1,321	843	63.8
I-1 卸売業	9,498	126	67	9,557	6,017	63.0
I-2 小売業	47,044	721	578	47,187	37,229	78.9
M75 宿泊業	3,331	101	43	3,389	1,184	34.9
MS M一括分	18,316	820	70	19,066	17,943	94.1
N80 娯楽業	7,207	106	106	7,207	5,528	76.7
P83 医療業	35,141	384	385	35,140	7,722	22.0
PS P一括分	30,152	115	209	30,058	11,821	39.3
R91 職業紹介・労働者派遣業	15,868	674	947	15,595	4,900	31.4
R92 その他の事業サービス業	5,132	142	76	5,198	2,609	50.2
RS R一括分	1,413	15	34	1,394	344	24.7

(注)第1表の(注)参照。

第3-2表(1) 産業及び性別常用労働者の月末及び増加減少推計労働者数(30人以上)並びにパートタイム労働者数及びパートタイム労働者比率(計)

平成23年12月分

産 業	前調査期間 末 常 用 労働者数	増 加 常 用 労働者数	減 少 常 用 労働者数	本調査期間 末 常 用 労働者数	パートタイム	
					労働者数	労働者比率
TL 調査産業計	438,502	4,477	6,265	436,714	97,103	22.2
C 鉱業、採石業、砂利採取業	x	x	x	x	x	x
D 建設業	10,305	30	6	10,329	361	3.5
E 製造業	166,358	642	1,486	165,514	20,977	12.7
F 電気・ガス・熱供給・水道業	2,840	10	0	2,850	30	1.1
G 情報通信業	8,102	8	8	8,102	149	1.8
H 運輸業、郵便業	28,755	350	478	28,627	3,253	11.4
I 卸売業、小売業	49,498	527	607	49,418	28,568	57.8
J 金融業、保険業	9,575	55	105	9,525	1,452	15.2
K 不動産業・物品賃貸業	x	x	x	x	x	x
L 学術研究、専門・技術サービス業	7,148	102	43	7,207	761	10.6
M 宿泊業、飲食サービス業	17,307	399	509	17,197	9,597	55.8
N 生活関連サービス、娯楽業	12,295	198	207	12,286	7,796	63.5
O 教育、学習支援業	24,324	110	542	23,892	2,957	12.4
P 医療、福祉	56,387	346	394	56,339	10,488	18.6
Q 複合サービス事業	2,332	0	0	2,332	178	7.6
R サービス業(他に分類されないもの)	42,190	1,700	1,880	42,010	10,158	24.2
E09 食料品・たばこ	21,477	163	411	21,229	9,510	44.8
E11 繊維工業	1,910	0	12	1,898	275	14.5
E12 木材・木製品	1,288	4	205	1,087	18	1.7
E13 家具・装備品	x	x	x	x	x	x
E14 パルプ・紙	x	x	x	x	x	x
E15 印刷・同関連業	2,076	9	21	2,064	125	6.1
E16 化学、石油・石炭	8,524	11	0	8,535	580	6.8
E18 プラスチック製品	9,817	10	97	9,730	1,387	14.3
E19 ゴム製品	1,309	12	10	1,311	123	9.4
E21 窯業・土石製品	1,714	0	7	1,707	156	9.1
E22 鉄鋼業	2,738	9	16	2,731	57	2.1
E23 非鉄金属製造業	2,675	4	12	2,667	209	7.8
E24 金属製品製造業	7,766	11	94	7,683	76	1.0
E25 はん用機械器具	383	3	3	383	48	12.5
E26 生産用機械器具	6,783	0	7	6,776	2,167	32.0
E27 業務用機械器具	7,610	24	55	7,579	904	11.9
E28 電子・デバイス	15,157	69	70	15,156	236	1.6
E29 電気機械器具	20,599	67	58	20,608	1,736	8.4
E30 情報通信機械器具	6,917	5	6	6,916	1,449	21.0
E31 輸送用機械器具	43,689	230	369	43,550	629	1.4
E32 その他の製造業	1,890	8	8	1,890	807	42.7
I-1 卸売業	11,844	225	143	11,926	3,111	26.1
I-2 小売業	37,654	302	464	37,492	25,457	67.9
M75 宿泊業	7,706	189	159	7,736	1,783	23.0
MS M一括分	9,601	210	350	9,461	7,814	82.6
N80 娯楽業	7,440	113	168	7,385	4,384	59.4
P83 医療業	33,831	312	219	33,924	4,539	13.4
PS P一括分	22,556	34	175	22,415	5,949	26.5
R91 職業紹介・労働者派遣業	28,249	1,319	1,677	27,891	4,982	17.9
R92 その他の事業サービス業	11,288	293	188	11,393	5,073	44.5
RS R一括分	2,653	88	15	2,726	103	3.8

(注)第1表の(注)参照。

第3-2表(2) 産業及び性別常用労働者の月末及び増加減少推計労働者数(30人以上)並びにパートタイム労働者数及びパートタイム労働者比率(男)

平成23年12月分

産 業	前調査期間 末 常 用 労働者数	増 加 常 用 労働者数	減 少 常 用 労働者数	本調査期間		
				末 常 用 労働者数	うちパートタイム 労働者数	パートタイム 労働者比率
TL 調査産業計	254,705	2,217	3,085	253,837	21,402	8.4
C 鉱業,採石業,砂利採取業	x	x	x	x	x	x
D 建設業	8,687	15	0	8,702	283	3.3
E 製造業	123,629	463	990	123,102	4,963	4.0
F 電気・ガス・熱供給・水道業	2,486	5	0	2,491	15	0.6
G 情報通信業	6,674	0	8	6,666	67	1.0
H 運輸業,郵便業	24,673	348	323	24,698	1,489	6.0
I 卸売業,小売業	19,542	187	265	19,464	4,578	23.5
J 金融業,保険業	4,975	18	41	4,952	50	1.0
K 不動産業・物品賃貸業	x	x	x	x	x	x
L 学術研究,専門・技術サービス業	5,708	9	8	5,709	274	4.8
M 宿泊業,飲食サービス業	8,194	193	396	7,991	2,982	37.3
N 生活関連サービス,娯楽業	4,338	29	91	4,276	1,595	37.3
O 教育,学習支援業	9,179	0	111	9,068	1,113	12.3
P 医療,福祉	13,172	33	10	13,195	1,025	7.8
Q 複合サービス事業	1,433	0	0	1,433	78	5.4
R サービス業(他に分類されないもの)	21,334	917	842	21,409	2,792	13.0
E09 食料品・たばこ	10,658	98	172	10,584	2,174	20.5
E11 繊維工業	836	0	4	832	18	2.2
E12 木材・木製品	1,124	1	179	946	0	0.0
E13 家具・装備品	x	x	x	x	x	x
E14 パルプ・紙	x	x	x	x	x	x
E15 印刷・同関連業	1,807	0	12	1,795	65	3.6
E16 化学,石油・石炭	6,889	11	0	6,900	328	4.8
E18 プラスチック製品	7,271	10	57	7,224	64	0.9
E19 ゴム製品	1,075	8	10	1,073	66	6.2
E21 窯業・土石製品	1,310	0	7	1,303	51	3.9
E22 鉄鋼業	2,475	9	16	2,468	44	1.8
E23 非鉄金属製造業	2,282	4	0	2,286	57	2.5
E24 金属製品製造業	5,707	11	8	5,710	17	0.3
E25 はん用機械器具	294	2	2	294	19	6.5
E26 生産用機械器具	4,688	0	7	4,681	805	17.2
E27 業務用機械器具	4,858	12	39	4,831	25	0.5
E28 電子・デバイス	12,285	69	42	12,312	75	0.6
E29 電気機械器具	16,270	35	48	16,257	524	3.2
E30 情報通信機械器具	5,087	0	6	5,081	205	4.0
E31 輸送用機械器具	36,237	189	348	36,078	107	0.3
E32 その他の製造業	1,100	4	8	1,096	138	12.6
I-1 卸売業	7,873	99	76	7,896	571	7.2
I-2 小売業	11,669	88	189	11,568	4,007	34.6
M75 宿泊業	4,375	88	116	4,347	599	13.8
MS M一括分	3,819	105	280	3,644	2,383	65.4
N80 娯楽業	2,799	7	62	2,744	997	36.3
P83 医療業	8,001	16	10	8,007	212	2.6
PS P一括分	5,171	17	0	5,188	813	15.7
R91 職業紹介・労働者派遣業	12,526	645	730	12,441	227	1.8
R92 その他の事業サービス業	6,580	199	112	6,667	2,565	38.5
RS R一括分	2,228	73	0	2,301	0	0.0

(注)第1表の(注)参照。

第3-2表(3) 産業及び性別常用労働者の月末及び増加減少推計労働者数(30人以上)並びにパートタイム労働者数及びパートタイム労働者比率(女)

平成23年12月分

産 業	前調査期間 末 常 用 労働者数	増 加 常 用 労働者数	減 少 常 用 労働者数	本調査期間		
				末 常 用 労働者数	うちパートタイム 労働者数	パートタイム 労働者比率
TL 調査産業計	183,797	2,260	3,180	182,877	75,701	41.4
C 鉱業,採石業,砂利採取業	x	x	x	x	x	x
D 建設業	1,618	15	6	1,627	78	4.8
E 製造業	42,729	179	496	42,412	16,014	37.8
F 電気・ガス・熱供給・水道業	354	5	0	359	15	4.2
G 情報通信業	1,428	8	0	1,436	82	5.7
H 運輸業,郵便業	4,082	2	155	3,929	1,764	44.9
I 卸売業,小売業	29,956	340	342	29,954	23,990	80.1
J 金融業,保険業	4,600	37	64	4,573	1,402	30.7
K 不動産業・物品賃貸業	x	x	x	x	x	x
L 学術研究,専門・技術サービス業	1,440	93	35	1,498	487	32.5
M 宿泊業,飲食サービス業	9,113	206	113	9,206	6,615	71.9
N 生活関連サービス,娯楽業	7,957	169	116	8,010	6,201	77.4
O 教育,学習支援業	15,145	110	431	14,824	1,844	12.4
P 医療,福祉	43,215	313	384	43,144	9,463	21.9
Q 複合サービス事業	899	0	0	899	100	11.1
R サービス業(他に分類されないもの)	20,856	783	1,038	20,601	7,366	35.8
E09 食料品・たばこ	10,819	65	239	10,645	7,336	68.9
E11 繊維工業	1,074	0	8	1,066	257	24.1
E12 木材・木製品	164	3	26	141	18	12.8
E13 家具・装備品	x	x	x	x	x	x
E14 パルプ・紙	x	x	x	x	x	x
E15 印刷・同関連業	269	9	9	269	60	22.3
E16 化学,石油・石炭	1,635	0	0	1,635	252	15.4
E18 プラスチック製品	2,546	0	40	2,506	1,323	52.8
E19 ゴム製品	234	4	0	238	57	23.9
E21 窯業・土石製品	404	0	0	404	105	26.0
E22 鉄鋼業	263	0	0	263	13	4.9
E23 非鉄金属製造業	393	0	12	381	152	39.9
E24 金属製品製造業	2,059	0	86	1,973	59	3.0
E25 はん用機械器具	89	1	1	89	29	32.6
E26 生産用機械器具	2,095	0	0	2,095	1,362	65.0
E27 業務用機械器具	2,752	12	16	2,748	879	32.0
E28 電子・デバイス	2,872	0	28	2,844	161	5.7
E29 電気機械器具	4,329	32	10	4,351	1,212	27.9
E30 情報通信機械器具	1,830	5	0	1,835	1,244	67.8
E31 輸送用機械器具	7,452	41	21	7,472	522	7.0
E32 その他の製造業	790	4	0	794	669	84.3
I-1 卸売業	3,971	126	67	4,030	2,540	63.0
I-2 小売業	25,985	214	275	25,924	21,450	82.7
M75 宿泊業	3,331	101	43	3,389	1,184	34.9
MS M一括分	5,782	105	70	5,817	5,431	93.4
N80 娯楽業	4,641	106	106	4,641	3,387	73.0
P83 医療業	25,830	296	209	25,917	4,327	16.7
PS P一括分	17,385	17	175	17,227	5,136	29.8
R91 職業紹介・労働者派遣業	15,723	674	947	15,450	4,755	30.8
R92 その他の事業サービス業	4,708	94	76	4,726	2,508	53.1
RS R一括分	425	15	15	425	103	24.2

(注)第1表の(注)参照。

第4-1表(1) 産業、就業形態別全常用労働者の1人平均月間現金給与額(5人以上)

平成23年12月分

産 業	一 般 労 働 者					パ ー ト タ イ ム 労 働 者				
	現金給与総額	きまって	所定内給与	超過労働給与	特別に支払 われた給与	現金給与総額	きまって	所定内給与	超過労働給与	特別に支払 われた給与
		支給する給与					支給する給与			
TL 調査産業計	676,461	312,802	285,077	27,725	363,659	112,663	94,998	92,423	2,575	17,665
E 製造業	726,085	323,394	283,656	39,738	402,691	126,731	106,272	101,182	5,090	20,459
I 卸売業・小売業	604,848	306,374	291,194	15,180	298,474	107,435	96,564	95,718	846	10,871
P 医療・福祉	711,490	302,687	282,875	19,812	408,803	144,825	97,316	96,259	1,057	47,509

第4-1表(2) 産業、就業形態別全常用労働者の1人平均出勤日数及び実労働時間(5人以上)

平成23年12月分

産 業	一 般 労 働 者				パ ー ト タ イ ム 労 働 者			
	出勤日数	総実労働時間	所定内	所定外	出勤日数	総実労働時間	所定内	所定外
			労働時間	労働時間			労働時間	労働時間
TL 調査産業計	20.2	171.0	156.3	14.7	17.5	100.9	98.6	2.3
E 製造業	20.3	178.0	158.6	19.4	18.5	117.7	113.0	4.7
I 卸売業・小売業	21.4	172.9	163.5	9.4	18.6	103.0	102.2	0.8
P 医療・福祉	19.4	154.6	148.2	6.4	15.7	89.2	88.5	0.7

第4-1表(3) 産業、就業形態別全常用労働者の前月末、増加、減少及び本月末推計労働者数(5人以上)

平成23年12月分

産 業	一 般 労 働 者				パ ー ト タ イ ム 労 働 者			
	前調査期間末	増 加	減 少	本調査期間末	前調査期間末	増 加	減 少	本調査期間末
	一般労働者数	一般労働者数	一般労働者数	一般労働者数	パートタイム労働者数	パートタイム労働者数	パートタイム労働者数	パートタイム労働者数
TL 調査産業計	515,708	4,856	6,216	513,991	184,214	4,110	3,020	185,661
E 製造業	180,662	923	1,709	179,896	34,725	694	839	34,560
I 卸売業・小売業	56,918	347	696	56,571	56,194	949	697	56,444
P 医療・福祉	61,282	375	587	61,068	21,299	245	17	21,529

第4-2表(1) 産業、就業形態別全常用労働者の1人平均月間現金給与額(30人以上)

平成23年12月分

産 業		一 般 労 働 者					パ ー ト タ イ ム 労 働 者				
		現金給与総額	きまって	所定内給与	超過労働給与	特別に支払	現金給与総額	きまって	所定内給与	超過労働給与	特別に支払
			支給する給与			われた給与		支給する給与			われた給与
TL	調査産業計	754,220	324,873	291,673	33,200	429,347	115,154	97,286	93,733	3,553	17,868
E	製造業	808,475	338,286	294,913	43,373	470,189	133,267	109,467	102,751	6,716	23,800
I	卸売業・小売業	647,682	289,735	272,573	17,162	357,947	113,212	99,584	98,653	931	13,628
P	医療・福祉	755,180	315,371	290,492	24,879	439,809	118,683	92,248	91,135	1,113	26,435

第4-2表(2) 産業、就業形態別全常用労働者の1人平均出勤日数及び実労働時間(30人以上)

平成23年12月分

産 業		一 般 労 働 者				パ ー ト タ イ ム 労 働 者			
		出勤日数	総実労働時間	所定内	所定外	出勤日数	総実労働時間	所定内	所定外
				労働時間	労働時間			労働時間	労働時間
TL	調査産業計	19.8	169.0	153.2	15.8	17.3	101.3	98.4	2.9
E	製造業	20.1	177.2	157.3	19.9	18.2	119.8	113.2	6.6
I	卸売業・小売業	21.5	176.7	167.0	9.7	19.7	103.8	103.0	0.8
P	医療・福祉	18.9	152.8	145.8	7.0	14.6	86.1	85.6	0.5

第4-2表(3) 産業、就業形態別全常用労働者の前月末、増加、減少及び本月末推計労働者数(30人以上)

平成23年12月分

産 業		一 般 労 働 者				パ ー ト タ イ ム 労 働 者			
		前調査期間末	増 加	減 少	本調査期間末	前調査期間末	増 加	減 少	本調査期間末
		一般労働者数	一般労働者数	一般労働者数	一般労働者数	パートタイム労働者数	パートタイム労働者数	パートタイム労働者数	パートタイム労働者数
TL	調査産業計	340,678	3,069	4,134	339,611	97,824	1,408	2,131	97,103
E	製造業	145,154	434	1,048	144,537	21,204	208	438	20,977
I	卸売業・小売業	20,975	85	213	20,850	28,523	442	394	28,568
P	医療・福祉	45,891	338	377	45,851	10,496	8	17	10,488

第5-1表 産業別賃金指数（5人以上）

平成23年12月分

（平成17年＝100）

年 月	名目賃金指数（現金給与総額）				実質賃金指数（現金給与総額）				名目賃金指数（定期給与）				実質賃金指数（定期給与）			
	調 査 産業計	左のうち主な産業			調 査 産業計	左のうち主な産業			調 査 産業計	左のうち主な産業			調 査 産業計	左のうち主な産業		
		製造業	卸売業・小売業	医療・福祉		製造業	卸売業・小売業	医療・福祉		製造業	卸売業・小売業	医療・福祉		製造業	卸売業・小売業	医療・福祉
平成 18年	98.6	99.8	94.5	97.0	98.1	99.3	94.0	96.5	98.9	99.1	95.4	98.0	98.4	98.6	94.9	97.5
19	103.7	106.1	109.6	99.1	103.1	105.5	108.9	98.5	103.6	106.0	105.4	101.1	103.0	105.4	104.8	100.5
20	108.0	106.8	118.5	106.4	105.8	104.6	116.1	104.2	108.4	107.3	113.7	109.5	106.2	105.1	111.4	107.2
21	100.7	96.8	96.9	103.4	100.4	96.5	96.6	103.1	102.9	100.1	99.3	106.8	102.6	99.8	99.0	106.5
22	100.9	101.5	94.7	102.8	101.4	102.0	95.2	103.3	102.7	103.1	95.3	105.2	103.2	103.6	95.8	105.7
平成21年12月	179.8	176.3	142.3	196.4	180.9	177.4	143.2	197.6	103.9	102.7	97.6	102.8	104.5	103.3	98.2	103.4
平成22年1月	86.0	84.7	85.7	84.5	86.6	85.3	86.3	85.1	102.2	100.4	98.9	104.9	102.9	101.1	99.6	105.6
2	85.4	84.1	83.7	85.2	86.0	84.7	84.3	85.8	103.0	103.1	96.6	105.7	103.7	103.8	97.3	106.4
3	87.4	85.3	87.6	87.0	87.8	85.7	88.0	87.4	102.7	102.3	98.1	104.1	103.2	102.8	98.6	104.6
4	87.8	86.3	85.0	84.4	88.3	86.8	85.5	84.9	105.1	105.1	97.7	104.4	105.7	105.7	98.3	105.0
5	85.7	83.9	82.9	83.3	86.2	84.4	83.4	83.8	101.8	102.1	96.1	103.4	102.4	102.7	96.7	104.0
6	134.9	121.5	100.7	166.0	135.4	122.0	101.1	166.7	103.7	103.3	95.5	106.0	104.1	103.7	95.9	106.4
7	121.2	141.9	132.7	102.8	122.5	143.5	134.2	103.9	102.7	104.5	93.5	105.8	103.8	105.7	94.5	107.0
8	86.4	86.5	80.8	89.5	87.1	87.2	81.5	90.2	101.5	102.2	93.2	105.6	102.3	103.0	94.0	106.5
9	85.0	85.4	81.0	84.1	85.2	85.6	81.2	84.3	102.2	103.8	93.8	104.1	102.4	104.0	94.0	104.3
10	85.3	84.9	79.1	84.9	85.3	84.9	79.1	84.9	102.5	103.2	91.4	105.4	102.5	103.2	91.4	105.4
11	88.2	90.7	80.8	86.2	88.6	91.1	81.1	86.5	102.3	102.9	93.8	105.8	102.7	103.3	94.2	106.2
12	176.9	182.3	156.0	195.4	178.0	183.4	156.9	196.6	102.4	103.7	94.7	106.7	103.0	104.3	95.3	107.3
平成23年1月	85.3	84.2	85.2	87.2	86.7	85.6	86.6	88.6	101.7	101.4	98.7	108.2	103.4	103.0	100.3	110.0
2月	85.3	85.6	86.2	85.4	86.8	87.1	87.7	86.9	102.6	104.1	99.3	106.0	104.4	105.9	101.0	107.8
3月	87.5	85.4	88.0	92.9	88.7	86.5	89.2	94.1	102.0	102.6	96.6	108.0	103.3	104.0	97.9	109.4
4月	86.7	84.4	88.4	88.4	87.8	85.5	89.6	89.6	102.7	101.3	100.4	108.3	104.1	102.6	101.7	109.7
5月	85.0	82.2	87.2	87.8	86.1	83.3	88.3	89.0	102.0	100.1	100.2	109.0	103.3	101.4	101.5	110.4
6月	136.1	126.8	117.0	158.5	138.0	128.6	118.7	160.8	103.7	103.3	100.9	105.9	105.2	104.8	102.3	107.4
7月	124.8	143.6	139.6	111.5	126.2	145.2	141.2	112.7	104.0	103.1	103.8	105.4	105.2	104.2	105.0	106.6
8月	88.2	89.4	93.0	85.1	89.1	90.3	93.9	86.0	103.0	102.2	105.1	105.1	104.0	103.2	106.2	106.2
9月	86.4	84.4	89.8	85.7	87.3	85.3	90.7	86.6	103.8	102.9	104.3	105.4	104.8	103.9	105.4	106.5
10月	87.0	85.2	89.6	84.9	87.8	86.0	90.4	85.7	104.6	104.2	103.6	105.4	105.5	105.1	104.5	106.4
11月	90.3	91.0	96.0	91.1	91.7	92.4	97.5	92.5	104.3	103.7	104.0	108.7	105.9	105.3	105.6	110.4
12月	178.4	185.8	159.6	192.8	180.9	188.4	161.9	195.5	104.4	104.4	104.8	105.8	105.9	105.9	106.3	107.3

（注1）実質賃金指数＝（名目賃金指数）÷（消費者物価指数（前橋市）の持ち家の帰属家賃を除く総合）×100

（注2）実質賃金指数の作成に用いる消費者物価指数は、群馬県の調査が終了となったため平成23年1月分より統計局が公表している前橋市の消費者物価指数（平成17年基準）を使用している。

（注3）平成22年1月分より新産業分類による集計を行っている。これにより「サービス業」では平成21年12月以前の旧産業分類による指数と平成22年1月以降の新産業分類による指数にギャップが生じるため、平成22年1月分より「サービス業」に代え「医療、福祉」を掲載している。

第5-2表 産業別賃金指数（30人以上）

平成23年12月分

（平成17年＝100）

年 月	名目賃金指数（現金給与総額）				実質賃金指数（現金給与総額）				名目賃金指数（定期給与）				実質賃金指数（定期給与）			
	調 査 産業計	左のうち主な産業			調 査 産業計	左のうち主な産業			調 査 産業計	左のうち主な産業			調 査 産業計	左のうち主な産業		
		製造業	卸・小売業	医療・福祉		製造業	卸・小売業	医療・福祉		製造業	卸・小売業	医療・福祉		製造業	卸・小売業	医療・福祉
平成 18年	99.9	99.6	102.1	99.0	99.4	99.1	101.6	98.5	99.5	99.1	102.4	98.6	99.0	98.6	101.9	98.1
19	103.6	104.1	107.1	97.7	103.0	103.5	106.5	97.1	103.5	104.7	103.1	99.8	102.9	104.1	102.5	99.2
20	106.6	105.7	110.7	102.5	104.4	103.5	108.4	100.4	106.8	106.5	108.1	103.3	104.6	104.3	105.9	101.2
21	100.1	94.7	96.6	106.0	99.8	94.4	96.3	105.7	102.6	99.2	98.7	107.3	102.3	98.9	98.4	107.0
22	102.2	99.9	96.1	106.9	102.7	100.4	96.6	107.4	104.1	102.6	98.6	108.2	104.6	103.1	99.1	108.7
平成21年12月	187.3	179.0	153.2	208.1	188.4	180.1	154.1	209.4	102.8	100.9	99.9	106.4	103.4	101.5	100.5	107.0
平成22年1月	84.3	81.2	86.0	87.8	84.9	81.8	86.6	88.4	102.9	100.4	100.4	109.2	103.6	101.1	101.1	110.0
2	83.7	81.1	82.8	87.3	84.3	81.7	83.4	87.9	103.3	102.3	97.2	108.6	104.0	103.0	97.9	109.4
3	86.3	83.2	85.4	87.6	86.7	83.6	85.8	88.0	103.3	102.1	95.9	106.6	103.8	102.6	96.4	107.1
4	86.7	83.4	87.7	86.2	87.2	83.9	88.2	86.7	106.2	104.5	101.5	107.2	106.8	105.1	102.1	107.8
5	85.0	81.0	84.0	85.8	85.5	81.5	84.5	86.3	103.1	101.5	98.8	106.7	103.7	102.1	99.4	107.3
6	144.6	123.8	107.7	178.4	145.2	124.3	108.1	179.1	104.2	102.4	97.4	110.0	104.6	102.8	97.8	110.4
7	122.3	143.8	127.0	102.3	123.7	145.4	128.4	103.4	105.0	104.3	98.1	107.4	106.2	105.5	99.2	108.6
8	86.0	82.7	83.8	93.2	86.7	83.4	84.5	94.0	103.5	101.8	98.1	108.3	104.3	102.6	98.9	109.2
9	84.8	82.5	83.8	86.8	85.0	82.7	84.0	87.0	104.4	103.6	98.6	107.9	104.6	103.8	98.8	108.1
10	85.4	81.6	84.3	87.4	85.4	81.6	84.3	87.4	105.2	102.7	98.4	108.7	105.2	102.7	98.4	108.7
11	88.4	88.5	84.4	88.2	88.8	88.9	84.7	88.6	103.8	102.4	99.3	108.1	104.2	102.8	99.7	108.5
12	189.1	186.3	156.5	212.3	190.2	187.4	157.4	213.6	104.0	102.8	99.5	109.3	104.6	103.4	100.1	110.0
平成23年1月	84.6	82.0	85.6	89.8	86.0	83.3	87.0	91.3	103.3	101.2	100.2	111.7	105.0	102.8	101.8	113.5
2月	84.8	83.1	85.1	89.0	86.3	84.5	86.6	90.5	104.2	104.0	98.2	110.6	106.0	105.8	99.9	112.5
3月	87.0	83.1	85.1	93.4	88.1	84.2	86.2	94.6	103.4	102.3	96.9	110.6	104.8	103.6	98.2	112.1
4月	84.0	80.3	83.8	91.9	85.1	81.4	84.9	93.1	102.8	100.3	98.4	112.7	104.2	101.6	99.7	114.2
5月	83.3	79.3	85.8	89.7	84.4	80.3	86.9	90.9	101.9	99.2	98.9	111.5	103.2	100.5	100.2	113.0
6月	143.2	128.1	104.8	169.2	145.2	129.9	106.3	171.6	103.5	102.1	97.7	106.9	105.0	103.5	99.1	108.4
7月	125.4	145.2	134.1	113.7	126.8	146.8	135.6	115.0	104.5	103.1	99.1	108.2	105.7	104.2	100.2	109.4
8月	86.8	86.9	88.5	86.8	87.7	87.8	89.4	87.7	103.3	102.4	99.5	107.9	104.3	103.4	100.5	109.0
9月	84.7	82.1	82.6	87.9	85.6	82.9	83.4	88.8	104.3	103.2	97.1	109.3	105.4	104.2	98.1	110.4
10月	85.5	82.9	83.8	87.1	86.3	83.7	84.6	87.9	105.3	104.4	97.8	108.3	106.3	105.3	98.7	109.3
11月	89.6	89.7	89.5	95.3	91.0	91.1	90.9	96.8	104.4	103.6	98.2	112.5	106.0	105.2	99.7	114.2
12月	188.5	193.8	158.7	202.7	191.2	196.6	161.0	205.6	104.4	104.7	99.1	108.4	105.9	106.2	100.5	109.9

（注1）実質賃金指数＝（名目賃金指数）÷（消費者物価指数（前橋市）の持ち家の帰属家賃を除く総合）×100

（注2）実質賃金指数の作成に用いる消費者物価指数は、群馬県の調査が終了となったため平成23年1月分より統計局が公表している前橋市の消費者物価指数（平成17年基準）を使用している。

（注3）平成22年1月分より新産業分類による集計を行っている。これにより「サービス業」では平成21年12月以前の旧産業分類による指数と平成22年1月以降の新産業分類による指数にギャップが生じるため、平成22年1月分より「サービス業」に代え「医療、福祉」を掲載している。

第6-1表 産業別労働時間及び雇用指数（5人以上）

平成23年12月分

（平成17年＝100）

年 月	総労働時間指数				所定外労働時間指数				常用雇用指数			
	調査 産業計	左のうち主な産業			調査 産業計	左のうち主な産業			調査 産業計	左のうち主な産業		
		製造業	卸・小売業	医療・福祉		製造業	卸・小売業	医療・福祉		製造業	卸・小売業	医療・福祉
平成 18年	100.4	100.2	98.8	97.7	101.5	101.4	106.3	95.6	100.4	99.7	98.0	107.0
19	100.8	100.6	101.3	99.4	112.7	110.7	157.2	105.5	100.5	101.1	93.5	112.0
20	100.8	99.4	103.0	96.7	114.6	109.0	167.1	142.3	99.5	101.2	88.5	115.0
21	97.4	90.6	100.4	94.8	81.9	63.5	99.8	126.2	97.5	100.2	84.6	120.5
22	99.3	95.7	100.6	94.8	93.5	87.7	75.0	96.4	98.7	102.3	79.0	122.5
平成21年12月	99.4	95.9	101.1	94.5	96.3	91.2	95.5	135.7	97.5	100.6	83.5	121.7
平成22年1月	92.8	84.3	101.3	90.8	86.9	77.1	86.4	116.7	97.4	98.9	80.9	120.9
2	98.5	96.5	99.5	91.4	91.6	90.0	65.9	92.9	97.2	99.2	78.6	121.5
3	99.9	96.6	99.0	96.4	92.5	88.2	75.0	92.9	96.8	99.1	77.8	120.3
4	103.9	100.7	103.7	97.8	94.4	88.2	75.0	100.0	98.2	102.2	78.1	123.5
5	94.4	89.0	98.5	89.9	88.8	85.3	68.2	114.3	98.7	102.5	78.4	122.0
6	103.8	100.2	102.6	98.6	92.5	88.8	68.2	83.3	99.1	103.2	78.8	122.5
7	101.9	100.8	100.1	96.6	95.3	90.6	63.6	92.9	99.9	104.3	79.3	123.3
8	95.9	90.0	99.9	94.9	91.6	87.6	65.9	76.2	99.4	104.0	79.1	123.0
9	100.0	97.9	99.9	95.4	96.3	91.8	72.7	95.2	99.2	103.9	78.8	122.5
10	99.7	96.4	99.9	96.7	95.3	88.2	77.3	90.5	99.6	103.9	79.3	123.6
11	101.6	98.8	101.7	95.7	97.2	87.1	86.4	92.9	99.8	103.6	79.4	123.5
12	99.7	97.5	101.4	93.6	99.1	90.0	95.5	109.5	99.5	102.8	79.1	122.8
平成23年1月	92.3	85.6	98.5	91.8	90.7	80.0	104.5	107.1	99.1	102.9	78.2	124.3
2月	97.6	96.0	102.0	91.4	97.2	92.4	95.5	88.1	99.2	102.9	78.0	124.8
3月	96.8	93.7	94.2	97.5	90.7	80.6	95.5	88.1	98.2	102.1	78.0	123.4
4月	100.3	94.5	104.8	99.7	85.0	70.0	95.5	92.9	99.6	103.8	78.2	128.4
5月	93.4	84.7	99.5	94.3	79.4	61.8	93.2	97.6	100.2	103.8	78.9	128.7
6月	103.0	98.0	104.6	98.9	85.0	72.4	93.2	78.6	100.3	103.8	79.6	128.8
7月	101.3	98.9	100.8	95.4	92.5	82.4	109.1	73.8	101.1	104.0	80.2	129.9
8月	97.0	90.9	101.9	95.5	93.5	85.3	104.5	71.4	100.7	102.8	80.2	129.4
9月	100.1	96.3	102.4	93.1	97.2	91.2	100.0	100.0	100.0	102.7	79.1	129.1
10月	100.3	98.2	100.0	94.0	102.8	99.4	109.1	95.2	99.6	102.9	78.1	129.0
11月	102.8	100.3	102.9	99.7	104.7	100.6	106.8	102.4	100.0	102.5	78.6	129.9
12月	101.0	99.6	101.7	93.0	106.5	100.0	115.9	116.7	99.9	101.9	78.5	129.9

（注1）平成22年1月分より新産業分類による集計を行っている。これにより「サービス業」では平成21年12月以前の旧産業分類による指数と平成22年1月以降の新産業分類による指数にギャップが生じるため、平成22年1月分より「サービス業」に代え「医療、福祉」を掲載している。

第6-2表 産業別労働時間及び雇用指数（30人以上）

平成23年12月分

（平成17年＝100）

年 月	総労働時間指数				所定外労働時間指数				常用雇用指数			
	調査 産業計	左のうち主な産業			調査 産業計	左のうち主な産業			調査 産業計	左のうち主な産業		
		製造業	卸・小売業	医療・福祉		製造業	卸・小売業	医療・福祉		製造業	卸・小売業	医療・福祉
平成 18年	100.7	100.5	100.1	99.0	102.2	99.7	103.4	89.0	100.8	101.7	94.6	104.5
19	100.4	100.4	99.7	95.1	111.9	109.7	169.5	96.1	102.8	104.8	86.6	111.0
20	100.0	99.7	103.0	90.4	116.5	113.1	211.9	113.3	102.7	106.5	80.5	114.1
21	95.0	90.5	96.8	92.5	78.8	61.6	123.0	107.3	101.6	106.5	78.5	117.9
22	98.0	95.4	97.6	93.5	94.1	84.5	120.8	102.7	104.2	108.8	75.4	118.6
平成21年12月	96.1	94.4	99.0	90.6	92.9	84.9	131.6	125.5	101.7	106.5	77.0	118.3
平成22年1月	91.2	84.9	99.2	90.7	89.7	76.9	152.6	117.0	101.2	104.2	75.5	118.2
2	96.3	95.4	95.7	89.6	91.3	82.8	107.9	93.6	101.5	104.5	74.8	119.1
3	98.6	97.3	91.4	95.2	92.1	92.8	118.4	91.5	100.9	104.3	74.0	116.7
4	102.1	100.4	100.4	96.5	92.1	81.7	123.7	110.6	103.5	108.6	74.6	118.9
5	92.6	87.8	97.0	89.5	88.9	80.1	110.5	117.0	104.0	108.5	75.2	117.8
6	101.9	99.6	98.7	97.6	93.7	84.4	107.9	91.5	104.7	109.5	75.1	118.4
7	101.4	101.5	96.9	94.5	97.6	89.8	113.2	93.6	105.6	111.3	75.1	119.2
8	94.4	89.1	99.0	94.3	95.2	87.1	115.8	83.0	105.7	111.1	76.2	118.3
9	99.4	98.0	98.1	93.0	96.8	89.8	123.7	102.1	105.6	111.3	75.7	118.4
10	98.9	96.1	97.1	94.8	96.8	86.6	121.1	100.0	105.8	111.2	75.9	119.9
11	100.5	98.1	99.4	94.2	96.8	84.9	123.7	104.3	106.1	110.8	76.2	119.8
12	98.5	96.8	98.8	92.5	98.4	86.6	131.6	127.7	105.6	110.5	76.0	118.6
平成23年1月	91.6	85.7	98.7	91.2	92.9	81.2	142.1	121.3	105.3	109.2	75.3	120.7
2月	96.2	95.6	95.8	89.2	99.2	93.0	110.5	97.9	105.1	109.1	74.5	121.3
3月	96.1	94.2	90.8	95.5	92.9	83.3	126.3	95.7	103.8	109.1	72.7	119.7
4月	97.9	94.1	99.3	98.1	84.1	71.0	121.1	108.5	105.8	110.5	74.5	125.6
5月	91.6	84.5	97.4	93.1	81.0	64.0	121.1	117.0	106.2	110.7	74.3	125.9
6月	101.1	97.7	99.2	96.3	85.7	72.6	113.2	89.4	106.2	110.5	74.2	126.3
7月	100.3	99.1	98.4	92.7	89.7	82.8	110.5	78.7	106.5	110.6	74.6	127.8
8月	96.0	90.5	100.9	94.4	93.7	86.6	123.7	78.7	105.7	108.7	74.6	127.0
9月	99.0	96.5	99.8	91.7	98.4	92.5	118.4	114.9	105.6	108.5	73.9	126.8
10月	99.8	98.4	98.0	93.1	102.4	98.4	121.1	100.0	105.7	108.5	73.2	126.8
11月	101.9	100.4	100.6	99.5	102.4	98.4	115.8	108.5	106.3	108.0	73.7	128.4
12月	99.2	99.4	100.3	90.3	102.4	97.8	121.1	123.4	105.8	107.2	73.6	128.3

（注1）平成22年1月分より新産業分類による集計を行っている。これにより「サービス業」では平成21年12月以前の旧産業分類による指数と平成22年1月以降の新産業分類による指数にギャップが生じるため、平成22年1月分より「サービス業」に代え「医療、福祉」を掲載している。

第7表 全国の結果

平成23年12月分

区 分	事業所規模5人以上		事業所規模30人以上	
	調査産業計		調査産業計	
	実 数	対前年増減率(差)	実 数	対前年増減率(差)
現金給与総額(円)	551,618	0.1%	668,705	1.2%
定期給与(円)	263,631	-0.1%	293,666	0.3%
特別給与(円)	287,987	* 1,112円	375,039	* 6,645円
出勤日数(日)	19.1	* 0.0日	19.0	* 0.0日
総労働時間(時間)	147.0	0.2%	150.1	0.0%
所定内時間(時間)	136.3	0.1%	137.4	0.0%
所定外時間(時間)	10.7	1.8%	12.7	1.6%
推定労働者数(千人)	44,611	0.6%	26,111	-0.2%
うちパートタイム労働者(千人)	12,761	1.8%	6,178	-0.4%
入職率(%)	1.43	* 0.02ポ [°] イト	1.08	* -0.10ポ [°] イト
離職率(%)	1.57	* 0.10ポ [°] イト	1.34	* 0.05ポ [°] イト

(注1) *印は対前年差

第8表 全国の賃金及び雇用指数（調査産業計）

平成23年12月分

（平成17年＝100）

年 月	事業所規模5人以上							事業所規模30人以上						
	現金給与総額		定期給与		労働時間		常用雇用	現金給与総額		定期給与		労働時間		常用雇用
	名目	実質	名目	実質	総労働	所定外		名目	実質	名目	実質	総労働	所定外	
平成18年	100.2	99.9	99.9	99.6	100.5	102.6	100.6	101.0	100.7	100.6	100.3	100.7	103.3	100.9
19	99.2	98.8	99.4	99.0	99.8	103.9	102.2	100.1	99.7	100.6	100.2	100.5	105.7	102.4
20	98.9	97.0	99.2	97.3	98.6	102.3	103.7	99.6	97.6	99.8	97.8	99.3	102.7	104.1
21	95.1	94.6	97.1	96.6	95.7	86.7	103.9	94.8	94.3	97.3	96.8	96.2	85.6	103.7
22	95.7	96.0	97.4	97.7	97.0	94.5	104.2	96.1	96.4	98.2	98.5	97.9	94.7	103.3
平成21年12月	166.1	166.6	97.2	97.5	96.1	94.3	104.1	174.9	175.4	97.7	98.0	96.7	95.3	103.4
平成22年1月	82.1	82.6	96.5	97.1	90.7	89.6	103.6	79.7	80.2	97.1	97.7	92.0	90.6	102.9
2	79.7	80.3	96.9	97.6	95.0	92.5	103.5	77.8	78.3	97.5	98.2	95.2	92.1	102.7
3	83.2	83.5	97.7	98.1	98.0	97.2	103.0	82.1	82.4	98.5	98.9	99.2	96.9	101.9
4	83.3	83.6	98.6	99.0	100.9	98.1	104.1	82.0	82.3	99.4	99.8	102.2	99.2	103.6
5	81.0	81.2	96.9	97.1	92.6	90.6	104.3	79.6	79.8	97.5	97.7	93.5	92.1	103.6
6	132.4	132.7	97.7	97.9	100.3	91.5	104.3	141.7	142.0	98.4	98.6	101.1	92.1	103.5
7	111.0	111.9	97.5	98.3	100.0	95.3	104.7	110.9	111.8	98.2	99.0	101.1	94.5	103.7
8	83.0	83.3	97.1	97.5	95.7	92.5	104.5	80.5	80.8	97.9	98.3	96.4	92.1	103.5
9	80.8	80.8	97.3	97.3	97.5	93.4	104.6	79.3	79.3	98.1	98.1	98.3	93.7	103.5
10	81.0	80.7	97.6	97.2	97.1	96.2	104.7	79.7	79.4	98.5	98.1	98.0	96.1	103.4
11	84.1	84.1	97.5	97.5	98.6	98.1	104.7	83.6	83.6	98.4	98.4	99.5	98.4	103.4
12	166.2	166.5	97.7	97.9	97.3	99.1	104.7	176.4	176.8	98.7	98.9	98.0	98.4	103.3
平成23年1月	82.4	82.8	96.3	96.8	90.5	92.5	104.4	80.9	81.3	97.7	98.2	91.8	92.1	103.1
2月	79.9	80.4	96.8	97.4	94.8	95.3	104.2	78.7	79.2	98.1	98.7	95.1	94.5	102.8
3月	83.1	83.4	97.1	97.4	96.7	96.2	103.8	82.4	82.6	98.2	98.5	97.6	95.3	102.2
4月	82.1	82.0	97.8	97.7	99.0	94.3	104.8	80.8	80.7	98.8	98.7	99.3	92.9	103.6
5月	81.8	81.7	96.3	96.2	92.2	88.7	104.9	80.9	80.8	97.3	97.2	92.9	88.2	103.5
6月	131.5	131.4	97.4	97.3	100.5	91.5	105.1	141.4	141.3	98.6	98.5	101.3	90.6	103.5
7月	110.8	110.6	97.2	97.0	98.7	94.3	105.4	112.4	112.2	98.4	98.2	99.6	93.7	103.7
8月	82.7	82.3	96.8	96.3	96.1	90.6	105.2	80.3	79.9	97.9	97.4	96.9	89.8	103.4
9月	80.5	80.0	97.1	96.5	97.5	94.3	105.2	79.5	79.0	98.5	97.9	98.2	93.7	103.4
10月	81.0	80.4	97.4	96.7	97.0	97.2	105.2	80.3	79.7	99.1	98.4	98.0	96.9	103.1
11月	83.9	83.9	97.4	97.4	98.4	98.1	105.4	83.9	83.9	98.9	98.9	99.3	96.9	103.3
12月	166.4	166.2	97.6	97.5	97.5	100.9	105.3	178.5	178.3	99.0	98.9	98.0	100.0	103.1

毎月勤労統計調査地方調査の説明

1 調査の目的

この調査は、統計法に基づく基幹統計であり、賃金・労働時間及び雇用について、毎月群馬県における変動を明らかにすることを目的としている。

2 調査の対象

この調査は、日本標準産業分類にいう鉱業、採石業、砂利採取業、建設業、製造業、電気・ガス・熱供給・水道業、情報通信業、運輸業、郵便業、卸売業、小売業、金融業、保険業、不動産業、物品賃貸業、学術研究、専門・技術サービス業、宿泊業、飲食サービス業、生活関連サービス業、娯楽業、教育、学習支援業、医療、福祉、複合サービス事業、サービス業(他に分類されないもの)において、常時5人以上の常用労働者を雇用する事業所のうちから抽出された約700事業所について行っている。

平成21年12月以前の公表結果との接続については、
<http://www.mhlw.go.jp/toukei/itiran/roudou/monthly/22/2201r/mk2201r.html> を参照

3 調査期間

事業所の前月の給与締切日の翌日から、本月の給与締切日までの1か月間。

4 調査事業の定義

(1) 常用労働者

期間を定めずに、又は1か月を超える期間を定めて雇用されている者(臨時又は日雇労働者で、前2か月の各月にそれぞれ18日以上雇われたものを含み、事業主又は法人の代表者、無給の家族従事者は除く)。

(2) パートタイム労働者

常用労働者のうち、1日の所定労働時間が一般の労働者よりも短い者及び1日の所定労働時間が一般の労働者と同じで1週間の所定労働日数が一般の労働者よりも少ない者。

(3) 現金給与額

賃金、給与、手当、賞与、その他名称の如何を問わず、労働の対価として使用者が労働者に支払うもののうちで、通貨で支払われるものをいう。(所得税、社会保険料、組合費等を差し引く前の総額)

現金給与総額＝「きまって支給する給与」＋「特別に支払われる給与」

ア きまって支給する給与(定期給与)

労働協約、就業規則等において、あらかじめ定められている支給条件、算定方法により算定され支給される給与。

[例]基本給(月給、日給、時給)、家族手当、精勤手当、職務手当、特殊作業手当、宿日直手当、超過勤務手当、休日出勤手当、通勤手当、有給休暇手当、休業手当等。

イ 特別に支払われた給与(特別給与)

現金給与のうちで、きまって支給する給与以外のすべてのものをいう。

[例]夏・冬の賞与、期末手当等の一時金、3か月を超える期間で算定される給与。

ウ 所定内給与

「所定内給与」＝「きまって支給する給与」－「超過労働給与」

(4) 出勤日数

調査期間中に労働者が実際に出勤した日数で、1日のうちで1時間でも就業すれば出勤日となる。

(5) 実労働時間数

調査期間中に労働者が実際に労働した時間で、所定内労働時間と所定外労働時間との合計時間である。

ア 所定内労働時間

事業所の就業規則で定められた正規の始業時刻・終業時刻との間の労働時間の合計時間(休憩時間を除く)となる。

イ 所定外労働時間

早出、残業、臨時の呼出、休日出勤等の労働時間である。

5 調査の結果

この調査の結果は、調査事業主からの報告をもとにして、本県の5人以上規模のすべての事業所に対応するように推計した数値である。したがって、調査結果に若干の標本誤差が含まれている。

6 結果利用上の注意

(1) 指数は、基準年を平成17年＝100とする。

(2) 事業所規模30人以上の第一種事業所は、おおむね3年毎に調査対象事業所の抽出替えが行われており、平成21年1月に対象事業所の抽出替えが行われた。

(3) 抽出替えに伴い新旧調査結果にギャップが生じるため、時系列的連続性を保つ上から5人以上及び30人以上の指数を修正する必要がある。今回のギャップ修正は、賃金指数、労働時間指数については、平成19年2月から平成20年12月までの指数を平成21年1月以後の水準に改訂し、常用雇用指数については、平成17年1月から平成20年12月までの指数を平成21年1月以後の水準に改訂する方法を採用した。

なお、実数については修正をしていないため、時系列比較(前月比、前年比)は、指数により行っている。

(4) 調査対象事業所が僅少である産業については、機密保持のため表章はしていないが、調査産業計欄では当該産業も含めて算定している。

(5) 実質賃金指数の作成に用いる消費者物価指数は、従来は群馬県消費者物価指数を使用していたが、群馬県消費者物価指数の作成が終了することに伴い、平成23年1月分より統計局が公表している前橋市の消費者物価指数を使用している。

問い合わせ先

群馬県企画部統計課 経済産業係

〒 371-8570 群馬県前橋市大手町一丁目 1 番 1 号

TEL (027) 226-2419(直通)

FAX (027) 224-9224

統計表はインターネットでご覧いただけます

<http://toukei.pref.gunma.jp/>